朝鮮日報 朝刊
本紙朝夕刊十二面
編輯兼發行人 方應謨
朝鮮日報社

社說 明年度豫算의 原案大綱決定

一

明年度豫算編成에 關해서는 그동안 大藏省에서 各省과의 事務的折衝을 繼續하야 거의 原案大綱이 決定되엇스나 陸海農林三省만은 主計局案에 對한 復活要求를 關係로 依然 馬場藏相의 政治的折衝과 아울러 最後的折衝을 하게되엇는바、豫算編成의 最大難關이라고 하엿든 國防豫算에 關해서도 計數內容의 細目에 關한 點及 計數整理를 남기고 大綱에 關한 諒解가 成立되엇슴을 마즈막으로 去二十二日에 各省豫算全部에 對하야 大綱決定을 보게되엇스므로 마츰내 來二十七日閣議에 附議하야 一齊承認을 求하게될 順序가 되엇는데 이미 各省과의 諒解가 成立되엇스므로 大略 支障업시 決定될것으로 豫想하여도 相關업슬것이니 多少의 變動은 잇슬지모르나 明年度豫算의 原案은 이미 決定되엇다고 볼수잇게되엇다。

二

이제 大藏省豫算省議에서 決定한 明年度豫算查定原案에 依하면 明年度豫算總額은 三十億四千萬圓으로 이를 十一年度實行豫算總額 二十三億一千萬圓에 比較하면 七億三千萬圓의 增加이며 追加豫算을 除한 十一年度豫算總額 十九億四千萬圓에 比較하면 實로 十一億圓이라는 飛躍的增加를 示하야 非常時日本의 國策遂行을 目標로 國防費를 中心으로한 未曾有의 彪大한 豫算이 玆에 出現하게되엇다。明年度豫算이 三十億圓을 突破하리라는것은 이미 豫想되든바로서 이제 새삼스러이 彪大豫算에 驚異의눈을 뜰것은 업스나 未曾有의 大膨脹豫算이 事實上 出現하게된것을 目前에보고 그中에 陸海兩省의 國防費豫算總額이 十四億圓으로서 全豫算總額의 四割六分에 當한다는 事實과 아울러 다시한번 吾人의 注目을 끄으는바이다。

三

即 豫算의 累增傾向과 國防費의 逐年增加의 傾向은 滿洲事變以來의 일로서 지금에 特異한바가 아니겟지마는 明年度에잇서서 國防費가 十一年度에比하야 三億五千萬圓을 增加하는데따라 豫算總額도 七億三千萬圓을 增加하게되는 이急激한 膨脹에는 注目을 要하지안흘수 업는바이니 豫算의 膨脹을 반듯이 反對할 理由는 업지마는 豫算이 國民富力의 增加에 伴한 自然的膨脹이 아니오 赤字財政을 中心으로하고 四億二千萬圓의 增稅를 國民에게 負擔시켜서 비로소 이豫算의 收支를 마추는 豫算이니만치 一面으로 貿易伸張과 產業振興에關한 豫算을 內包하기는 하엿지마는 참으로 生產力의增加나 國民負擔의 輕減에依한 國民生活의 安定等을 充分히 考慮한것이지 多少의 疑心이 업는바이아니다。또한 現下의 時局에 잇서서 國防費의 削減은 거의 不可能하야 不可避的으로 이것이 要求되기는 하되 全豫算의 四割六分을 占하게된것은 軍事費를 偏重한 嫌이 업다고는 할수업슬것이다。

四

勿論 一方으론 彪大한 豫算에 依한 인풀레景氣出現을 期待하고또한 低金利의 徹底化를 中心한 財政政策에 信賴하야 財界의 前途를 樂觀하는 나머지 公債增發에 依한 通貨의 增加나 또는 增稅에依한 國民의負擔增加도 景氣의 上昇을 豫想하다면 모르되 問題될것은 바이아니라고 觀測하는이도 잇는모양이며 事實 國民도 인풀레景氣出現을 待望하고잇지안는바도 아니나 從來의 인풀레가 勞務低落을 主로하고 赤字財政을 從으로한데對하야 今後의 인풀레는 赤字財政 特히 軍需인풀레를 主內容으로 하는것만큼 從來와가티 景氣政策으로서 役割을 할는지 疑問이며 따라서 從來의 인풀레가 健全財政政策下에서 發展되엇지마는 今後에는 이軌道를 逸脫할 傾向이 업는배로 아니므로 軍需工業을 中心으로 跛行的景氣가 一方으로 上昇된다하더라도 赤字財政에依한 膨脹豫算이 逐年增加된다면 惡性인풀레를 招致할 憂慮가업스리라고도 斷言키 어려운바이니 馬場財政이 統制經濟를 中心한 새로운 體系를 樹立치안는限 반듯이 景氣的現象도 못된다고 할것이다。이런意味에서 未曾有의 膨脹豫算을 編成한 馬場財政이 今後 財政經濟政策에 잇서서 어떤 體系를 세워 今後 繼續될 情勢에잇는 彪大한 豫算에 對備할는지 이를 注目하고저 하는바이다。

蒙古軍配置를完了 廿五日에總攻擊
猛擊을豫想코住民續續避難
德王、不斷히連絡中

【張家口二十四日橫田同盟特派員發】蒙古軍第一軍李守信軍麾下二個師及 第二軍第八師系包悅卿部隊는 二十三日夜까지에 商都集結을 完了하고 卽時王英部隊와 合하고 他第一軍二個師及 第二軍第三個師는 二十四日中에 百靈廟全面의 配置를完了하고 二十五日曉를 期하야 陶林、興和及武川、固陽의綏遠軍前線에對하야總攻擊을開始하기로決定되엿다

【張家口二十四日橫田同盟特派員發】平地泉에서 綏遠包頭一帶에 이르는 各地는 蒙古軍의 猛攻擊으로 綏遠軍을 壓倒하고잇다는것을 알고 人心兢兢하야 極度의 不安에陷하고잇다 傅作義主席以下政府軍首領의 家族은 저의다 太原、北平、天津에 撤退한外 昨今은 前線附近部落은近日蒙古軍의 總攻擊이잇슬것을豫想하야 續續避難을 開始하고잇기때문에 平地泉北平行列車는連日超滿員의 狀況이다

【張家口二十四日橫田同盟特派員發】蒙古軍總司令德王은 德化綏尼特、百靈廟의間을驅馳하야 李守信、王英、包悅卿等最高將領과 不斷한 連絡을取하야 前線配置에努力을 傾注하고잇섯는데 마침내所定의配置를 完了하엿스므로 二十五日부터 總攻擊을 開始하기로 決定하고 二十四日未明 德化의司令部에들어갓다 德王은 蒙古民族의 復興을 目標로하고 意氣昂揚하야 十數萬의 飛行機도 活動을 開始하도록根據地點에集結을 完了하엿다

中央飛行隊 東井集에根據地

【張家口二十四日橫田特派員發】中央軍飛行隊는 前線根據地로서 大同附近의 東井集에 飛行場을 設置하고 잇는事實이 判明되엿다 中央空軍의 地上勤務者는이미 數日前에 到着하야 오즉飛行機의 到着을 기다리고 잇다 大同에서 同地까지에는 自動車의 通行할수잇는 軌道가 通하고 大部分은 嚴蔽되여 警備의 嚴重을 極하고잇다

內蒙軍興和方面猛擊

【北平二十三日發同盟】興和方面의 戰線은 二十二日朝來 多數의 飛行機로 前線을 偵察하고 此를 援護하엿는데 內蒙軍 王振華、劉繼廣 四佛齊의 三軍은 目下 死力을다하야 攻擊中이나 아직 興和陷落의 報告는업다

李守信軍興和서大捷

【天津二十二日發同盟】蒙古軍左翼部隊인 李守信軍은 興和에서十八、十九兩日에 亘하야 李服膺軍步兵一個旅及 騎兵隊의 主力과 遭遇하야 此에大打擊을與하고 綏遠軍의 步兵은 興和西方에서 騎兵은 平地泉에서 敗亂하야 退却하고 李守信軍은興和를 俯瞰하는 絕好한 陣地를 攻略하야 內蒙軍은 全線各所에서 優勢를示하고 다시前進의準備中이다

朝鮮地方待遇 職員令改正內容

【東京電話同盟】二十四日閣議에서朝鮮地方待遇職員令中 改正의件을決定하엿는데 그內容은左와如하다

一、地方土木에關한 事務又는技術에從事하는 書記三五名 技手八六名 地方產業에 關한事務에 從事하는 書記七二名을各各 道及府에配置할必要업슴에依하야 減員한다 卽

土木書記 現行一七四名以內
此를改正하야 一三九名以內 (三五名減少)
土木技手 現在四九〇名以內
此를改正하야 四〇四名以內 (八六名減少)
產業書記 現在一八六名以內
此를改正하야 一一四名以內 (七二名減少)

一、地方產業에 關한技術에 從事시키기爲하야 技師七名 技手一二〇名 地方衛生에關한技術에 從事시키기爲하야 技手二名 地方測候에 關한 技術에 從事시키기 爲하야 技手一名을 各各 增員한다 卽

產業技師八十五名以內를 九十二名以內(七名增加)
產業技手 一千九百七十六名以內를 二千百六名以內 (百二十名增加)
衛生技手四十八名以內를 五十名以內(二名增加)
測候技手 二十二名以內를 二十三名以內(一名增加)
로 하게되엿다

米空軍根據地로 英領小島에着目

【華盛頓二十三日發同盟】米國政府는 太平洋上海軍戰略에 重要地位로부터 미드웨이島에空軍根據地設置를企圖하여잇고 다시太平洋上의 前進基地로서 英領크리스마스아일랜드에 着眼하고잇다고 傳한다 同島는北緯一度五十六分西經百五十七度二十六分에 位置한 珊瑚礁로된 島로 四十五哩平方이 二百平方哩 同島는 空軍根據地로서 缺點이업다한다 同島에는 一八八〇年英人와이즈안氏가 最初로 上陸하야 유니온잭크旗를揭揚하야 以來 一般으로 英領으로 看做되어잇섯는데 米國國務省은 當時一切의 權利를留保하고 同島의 領有權一切는 未解決이라 稱하엿섯는데 國務省은 아직公式으로는 何等態度를 取하지안헛스나 今後 英米兩國政府間의 外交問題로서 發展할것으로推測된다

調查會委員과 寺內陸相會見
來月二日로決定

【東京電話同盟】議會制度改革問題에 關한 議院制度調查會와 寺內陸相과의 懇談會는 政府로부터 政黨側에 交涉한結果 來月二日午前十時부터 首相官邸에 開催하기로決定하고 二十四日午後 調查會會長 廣田弘毅의名義로 委員全部에 招待狀을 發하엿다 따라서 藤沼書記官長은 同時에 陸軍側에도 右旨를傳하야 懇談會에는 寺內陸相外、陸軍側의 事情에依하야 海軍次官其他關係도 隨意出席하기를 要請하엿다 그리고 同懇談會에서는 廣田首相斡旋下에 寺內陸相과 調查會委員과의 間에 隔意업는 懇談을 行케하야 懇談會는 三年後도 議會制度改革에 關한 陸相案及所謂軍部案에 對한 政黨側誤解一掃에 努力할方針이다 이리하야 本問題에 關한限 調查會의 紛糾를 一掃한後 翌三日 午後二時부터 首相官邸에 調查會總會를 開催하야 廣田首相으로부터다시 調查會의 審議促進하기를要求하기로되엿다

大藏省에서努力한 編成方針特長大要

【東京電話同盟】明年度豫算原案은 二十二日大藏省豫算省議에서 決定하고 二十七日 豫算閣議에 附議하고 卽日決定할 豫定인데 그豫算編成에 當하야 大藏省이 努力한編成方針의 特長을 列擧하면 大要如左하다

一、從來와가티 一般原案을 豫算閣議에 附議한 後各省의復活要求가 提出되여 政治的折衝을 繼續하고 數回豫算閣議가 열린 惡例를 排除하고 閣議提出前의 事務的折衝으로 解決하기로한것

一、歲出豫算에서는 時局의重大性에 鑑하야 國防費及重要國策經費에 主眼點을 둔것

一、歲入豫算에서 前부터懸案이엿든 增稅計畫을樹立하고 此에伴한 煙草價引上、關稅改正等特別會計繰入等의實現을期한것

一、公債政策으로서 公債漸減主義를 放棄한代身 最高限度十億圓의 消化力을目標로 公債發行額을 少額에 中止케한것

一、後年度財政計畫의 豫算을세움에 努力하고 歲入歲出兩部面에亘하야 그目標下에 明年度豫算編成을 進行한것

傅作義氏를 綏遠剿匪司令에

【北平二十四日發同盟】蔣介石氏는 傅作義氏를 다시 綏遠全省剿匪司令으로任命、二十四日 正式發令하엿다 右司令部는 綏遠省城에 設置된다

日本人逮捕事件 蘇聯政府에抗議
『카』極東部長事情調查約束

【莫斯科二十二日發同盟】酒匂代理大使는 二十二日外務人民委員部에 카즈로프스키 極東部長을訪問하고 海參威在留日本人이 間諜嫌疑로 逮捕된 事件에對하야 抗議하엿다 카즈롭스키極東部長은 右抗議에對하야 卽時事情을 調查할것을約束하엿다 一方日本外務省留學生의 旅券에對하야서도 蘇聯政府는 容易히 查證치안코 日本大使館은 蘇聯外務人民委員部와折衝하고잇든바 外務省留學生의 入國查證拒否問題는 日蘇間의 外交懸案으로 再昨年以來交涉中인것인데 아직 解決치못하고잇다 從來外務省에서는 語學研究生으로 年二、三名式 留學生試驗에 合格한者를 蘇聯에 留學시키고잇든바 昨年十二月蘇聯政府의 有力人物키-로프氏가 反政府分子에 殺害되엿以來 外人特히 國交關係의 滋味업는 日本人留學生의入國을 拒否한것으로 日本의正當한 主張에對하야 어데까지던지 理由를 明示치안코 入國의查證不可附란 意思表示를 한것이라 外務當局은 合理的主張의 貫徹에 努力하고잇다

國情情勢의 險惡한때문
漁業條約調印滯延은
日本人留學生의入國도蘇政府依然히拒否
蘇對日認識神經質化

【東京電話同盟】二十一日酒匂代理大使와가즈롭스키 極東部長의 會見에關하여서는 二十三日外務省에 公電이到着하엿는데 傳하는바와가티 蘇聯은 日蘇漁業條約調印을拒否한것이아니오 오즉蘇聯이險惡한 國際情勢에 鑑하야 急速히 調印함에이르지못한것이라고 意思表示를한것이다 右에 對하야 外務當局에서는 日本側으로서는 調印에關한 一切手續을 終了하고 蘇聯側의 態度를 기다리고잇슬뿐으로 國內事情或은 悲觀的인 國際情勢의 認識不足에 基하야 調印을 滯延하는것이라면 彼等의 合理的判斷을 期待하고 推移를기다릴수밧게업다 따라서 아즉理由를드러서蘇聯에 抗議라든가 注意라든가의 處置를 取할現狀에는 이르지안코 잇다고보고잇다 各方面의正確한 情報를 綜合하면 蘇聯幹部는보히지안는 幻影에脅威되여 對日認識에잇서서는 相當히 神經質이되고잇다 蘇聯이目下日蘇間에 折衝進行中의 國境問題處理委員會設置問題의中止 過般成立한石油協定의 廢棄를 宣言하려는强硬한報道는蘇聯의 對日態度의打診으로보고잇다 그러나外務當局은그러할리는업스리라고否定하고잇다 如何튼 漁業條約調印을中心으로 蘇聯邦部內에 對日方針決定에對하야 여러가지 意見對立이 잇서서 苦慮하고잇는것을 察知할수잇다

【東京電話同盟】二十二日酒匂代理大使가 極東部長카즈롭스키氏와 會見한 內容은 二十三日夜까지에는 外務省에 報告가업

冀東政府機關에 五色旗揭揚

【北平二十四日發同盟】冀東防共自治政府는 二十五日建國一周年記念式에 압서 二十四日朝부터 通州政府 各機關을 爲始하야 各縣公署는 一齊히 五色旗를 揭揚하엿다

人事·集會

▲藤波義貫氏(昌福會理事、前朝鮮總督府通譯官) 肺炎으로 大學病院에 入院中二十四日朝別世
▲崔仁植君(本報光州支局長) 任正子孃과 廿五日午後一時 市內 府民館에서 結婚式을 擧行

繰入金配定
朝鮮은九百五十萬圓

【東京電話同盟】外地特別會計의 繰入金問題에關하야는 萬般來開催된 外地財務當局聯合協議會의 意見에 基하야 拓務省과 大藏省과의間에 折衝中이든바 拓務省으로서도 國家財政의 大局的見地에서서 大藏省의 意見을容認하야結局要求額 一千九百五十萬圓을 容認하게되엿다 그리고外地配定額에關하야 二、三日中에 決定을볼터인데 그中 朝鮮總督府의 負擔額은 大體九百五十萬圓을 決定한模樣이나 朝鮮으로서는 水害對策其他여러가지出費를要하는此際에 이金額은 相當한負擔이나 國家財政의 現狀에鑑하야 結局承認할것으로보인다

夕刊後市況 廿四日

◆大阪 短期 氣配◆
大新 七一三〇 (不變)
鐘新 一八二〇〇 (不變)
日產 一八三九〇 (不變)
東新 一四二三〇 (不變)
◆橫濱 生糸 後引◆
當限 九三四〇〇 先限 八七六〇〇
◆福井 人絹 後引◆
當限 六七二〇 先限 六四七〇

爆擊을豫想하고 防空施設急行
中央軍防空部隊五百名到着

【北平廿三日發同盟】內蒙軍의强襲에依하야 이미 紅格爾圖의形勢가 紛糾된 綏遠軍은 空襲의 脅威에 威嚇되여 繼續하야 綏遠城、平地泉에 爆擊을 豫想하고 假然防空施設을 急히하고 잇스며 二十三日綏遠城、平地泉에는 中央軍防空部隊 五百名이 多數의 高射砲와가티 到着하엿다

行政機構改革問題
國策統合機關과 省廢合이根幹 (六)
金翰容

軍部가 意圖하는 行政機構改革의 目標가 무엇보담 國策一元化에잇고 다음 强力的內閣組織에 잇다는것은 첫재 國策統合機關樹立과 둘재 省의 廢合提案으로서 明白한바이니 大命을 拜受하고 責任內閣을 組織하야 輔弼의 責에 任한다는『內閣』이 잇서서 行政에 關한 諸般事項을 閣議에서 決定實施하는以上 特히 內閣內에 다시 國策統合機關을 設置할 必要가 어대잇겟느냐하는것이 普通常識論이나 그러나 歷代內閣의 施政의 뒷자최를 돌아다보면 이必要를 痛感케할만한 諸般事情이 實際로잇섯든것은 政黨內閣에 잇서서 所謂 治政大綱을 國民에게 約束은 하면서도 그背景이되는 財閥의 操縱하는바되어 國民에對한 公約을 無視한 政治를하며 或은 黨略을爲해서 國民의 利益을 犧牲하는等의 이루枚擧키難한 醜狀을 보인것이라든지 內閣內에서라도 各省이 割據하야 國家의全體主義를 沒却한 狀態에 陷한것等은 世人이 共認하는바이므로 再論할 餘地가 업슬것이다。政黨內閣이 崩壞되고 所謂 擧國一致를 標榜한 內閣이 官僚를 中心으로 成立되어온것이 現內閣까지 세번 內閣을 更迭하엿건만은 그亦 政黨을 背景으로 하지안흘수 업는 關係로 政黨出身閣僚가 介在할뿐아니라 全然 色彩가 다른 人物을 混合하야 組織한 擧國一致內閣이라 擧國一致는 名目에 끈치고 各省割據的傾向은 去益 甚한바잇서 國家的全體主義下에 國策을 實現하기 爲해서는 너무도 組織이 弱하고 統一을 缺한바잇섯다。庶政一新을 公約하고 非常時를 雙肩에 메고 일어선 廣田內閣까지가 至于今 增稅案、電力國策等의 輪廓을 決定한 外에는 產業貿易의 伸張이니 國防의 整備니 國民生活의 安定이니 所謂 主要國策에 統一綜合性이 업슬뿐아니라 統制經濟를 目標로 나아가는 廣田內閣의 財政經濟政策도 아직 아모 體系가 잇는것이 아니다。뿐만아니라 一國策을 決定할때마다 暴露되는 閣內의 不統一은 畢竟 廣田內閣의 弱體를 證明하는데만 끈치지안코 지금의 行政機構自體內에 拔本塞源的으로 改革하지안흐면안될 重大한 缺陷이 잇다는것을 表示하고잇는것이니 根本的改革이 絕叫되는 所以는 바로 이곳에 잇는것이다。

그러므로 軍部는 現在의 調查局을 擴大强化하고 거기다 資源局 情報委員會 大藏省主計局의 一部等을 統合한 一大國策統合機關을 만들어서『主要國務의 調查立案』『各省重要政務의 統制審議』及 이에 伴하는『豫算의 統制按配』에 關한 事項을 管掌케하고『本機關의 長官으로하여곰 閣內外를 勿論하고 總理大臣에게 形影相伴하야 充分히 輔佐의任을 다하게하고 所要에 應하야 國務大臣으로 閣員에 列케함을 得』케하라는것이다。또 上述한 各省割據主義를 排擊하고 이에依한 豫算分捕主義와 가튼 弊害를 一掃하고『對外政策의 强化를 期하며 또 交通產業等에 行政各部門의 摩擦을 排除하고 行政機構의 統一圓滑을 期하기爲하야 外務、拓務兩省을 統合하야 海外省을 設置하고 農林商工兩省을 統合하야 產業省을 新設하며 遞信、鐵道兩省을統合하야 交通省을 設置하라는것이니 이것이 軍部提案의 根幹이다。그러데 이와 가티해서 內閣制度를 强化하려는 軍部의 意圖는 勿論 上述한바와가티 從來의 內閣의 缺陷을 是正하야 그 缺陷을 밟지안코라는것이겟지만 다시 一步進하야 생각하면 改革의意義가 여긔에만 잇는것이 아니오 오히려 非常時國情에 適合한 非常時國策을 遂行키爲하야 새로운型의 內閣制度를 要望하게된 意味이라고 積極的意味에서 解釋하는것이 오히려 妥當할는지도 모른다。即 內閣制度强化案의 前提는 諸政策遂行의强力化에잇스므로 그目標는 勿論 準戰時經濟에의 改編、國策의 戰時體系化에 잇는것이다。歐羅巴諸國近時의 實例를보더라도 國策統合機關의設置와 그長官을 無任所大臣으로 하야 閣議에列케하자는 要求는『準戰時型』乃至『獨裁型』에依한 强力內閣을 出現케하려는데 그 特徵이 잇는것이니 軍部案의特色은 獨裁的、强權的傾向이 濃厚하야 말하자면 國策統合機關에 豫算의 查定權까지라도 附與하고 모든國策의 立案實行에 關하야 內閣總理大臣에게 事實上의 獨裁權을 주고저하는것이다。이 意味에서 생각하면 省의廢合도 政務의 統制를 圖한다는 以上에 먼저 閣員을 減少함으로써 보다 强力的인 內閣을組織하려는데 잇다는것은 今日에잇서서도 重要國策審議는 이를 四相會議 或은 五相會議에서 하는것으로보아 如何히 實際的으로 要求되고잇는가를 可히 알일이다。

西巡洋艦爆破
獨伊兩國의行事
叛軍엔潛水艦都無

【倫敦二十四日發同盟】西班牙巡洋艦미구에르·데·세바론스號는二十二日午前九時카르타헤나港入口에서爆發 大損害를 蒙하엿다 西班牙政府는 右爆破工作은 外國潛水艦의 所爲로 發表한까닭에 異常히 國際反響을 惹起하게되엿다 卽獨伊兩國政府는 自國潛水艦의 叛軍艦隊參加의 事實이업다고 極力否定하고잇는데 倫敦駐箚西班牙大使館의 公報에 依하여보든래또 세바론스號의爆破는 潛水艦 또는驅逐艦의 水雷에 依한것이라고하고잇다 그리고 西班牙叛軍은 潛水艦一隻도 가지고잇지안타고 稱하나 果然事實인지아닌지는 疑心되며 獨伊兩國政府의 行動에疑惑을갓고잇다

日本生命

契約高 二十億五千餘萬圓

日本生命은 近來에드러 劃期的躍進을 하고잇다。本年初以來十個月間에 新契約高는발서 三億九千餘萬圓의 巨額에 達하야 十月末保有契約高는 二十億六千六百餘萬圓에達하고잇다。

總資產 四億一千餘萬圓

日本生命의資產內容은 漸漸優秀堅實하다。또評價를嚴正히하고 充實한內容이 잇슴으로 社業의基礎는盤石과가티强固하다。收支의狀況도 또한順調하야、眞實로「安心하고 加入할수잇는會社」이다

絕好의投資物件으로서、日本生命의 二十年拂込保險을利用하시오

特色
一、保險料拂込은 二十年滿期다
一、五年째부터配當이保險料에서 差引됨으로正味拂込金은甚히低廉함
一、保險料拂込後繼續하야 每年現金으로配當(保險金增額方法도잇다)이支拂됨으로 投資로서도 大端한妙味가잇다
一、保險料立替拂의規定을 利用하면은 中途에버릴念慮가조곰도업다

大阪·今橋
(營業案內贈呈)

非買同盟實施에 會社側態度도强硬

술갑시빗싼듯한것은品質을向上한까닭

五個要求條件을 一一히反對

이십삼일 경성음식점조합에서는 부내장곡천정 공회당에서 일천이백여명 조합원대회를열고 조선주판매주식회사에 대한대책을연구한후 구역철폐 주식가인하등다섯가지 요구조건을 결의하고 이조건을들어주는때까지 그술을 사지마자는결의를하고 이십사일부터 위반자에게는 벌칙까지부처서 비매결의를 실시키로되야 강경한태도를 보이고잇는데대하야 조선주판매회사에서도 회사를설립하게된동기와 및 그목적에 비추어보아 다섯가지조건 모다 그대로승락할수업는것이라고 역시강경한태도를 가지고잇는모양인데 회사측의 말을 들어보면 회사의목적은 조선주 소비자의 보건(保健)문제를고려하야 종래흔히사용하여오든 약종사용을 금지하야 주질향상을 도모하는동시에 생산자들의 경쟁을 업시하야 조선주제조를완전히 기업(企業)화하려는데잇든

것으로 경성세무서관내에 잇는 양조업자오십오개소가 주체가되야 조직된 회사로서 순전히영리를목적하는 회사가아닌즉 판매업자도 이점을 잘량해하면그다지문제가 나지아니하리라고 보고잇는모양이다 술갑시 종래보다비싸젓다고하나 실상은 비싸진것이아니라 술의품질이 조화진것으로 탁주와및 약주의주정(酒精)함유량을 전보다 훨신올려서 지금은 탁주는 팔도 약주는 십사도를 표준하야 제조하는관계상종래탁주한말에 일원칠팔십전밧든것을 이원밧고 사원내지삼원팔십전밧든것을 오원밧는다하여도 조금도 질로보아 갑시올른것이아니라고한다 그리고 이판매회사는 생산자와 판매업자의중간에끼여 술을 중개하는데불과한 굴신성(屈伸性)이업는 회사로 다만판매고의일할을 수수료로바더 회사경비일체를 쓰게되는관계상 인건비를 적게하기위

하야 배급소(配給所)를 여섯이개소을두고 주문이오면 그곳에가까운 배급소에서 배달하게된것이고 또술을해넷코 절할때에는 반다시 회사긔술원과 세무서원이 려회하야 감독하는관계상 술제조의자의 가격의업서서 판매업자들의 요구하는 구역철폐문제는 한중문제가 되지안는것으로 이구역을철폐하자면 배달부를 만히쓰게됨으로 경비가만히들어 술갑에 결국관게되게되나 그것은 곤난한문제이며 판매시간문제도 오후열한시까지주문을 밧는터이니 그다지 판매자에게 불편이 업슬터이고현금거래는종래에도 려행하여오든것이고 음식점영업자외에는 술을 팔지말라는문제는 구멍가게 또는병술집에서 술을 파는곳이 판매자의 거의반수를 차지하고잇는현상으로 보아 이것도 경솔히 승락할수업는것이라하야 대체로 강경한태도를 가지고잇다

會社設立動機에 背馳되는要求條目

＝朝鮮酒販賣會社取締役＝ 林承說氏談

음식점조합대표 네사람이 오일전에 차저와서 주가인하(酒價引下)등 다섯가지 요구조건을 제출할 준비를하고잇다는 말을함으로 여러가지로 회사의립장과 미태도를 설명하야 어느정도까지 그분들도 량해를하고갓습니다 다섯가지조건을 내걸고비매동맹까지 하엿다는말은 풍설로는 들엇스나 아직 정식으로 요구문을 밧지는 안햇습니다 요구서가 제출된다하더라도 그사람들이 요구하는 다섯가지조건이라는것은 모다 회사설립동기에 배치되는것인즉 그대로 승낙할수는업습니다 물론 우리회사로도 그들과 잘타협하야 문제를 원만히 처리하려고는 힘쓰겟습니다마는 회사의목적과 배치되는경우에는 그요구를 승낙할수는업지안습니까? 이십사일에술이 종래와가티 팔렷느냐구요? 오전중의 주문으로보면 평일과 그다지 줄지안헛습니다 운운

『"酒販"會社술은 絕對로안팔겟소』

飮食店組合聯合會理事 姜錫基氏談

『어제 총회석상에 우리조합원들이 마장할때까지 조선주판매회사를 절대로 쓰지안키로 총결의를한것은 사실입니다 다귀지에 실린바와가튼 우리들의 요구조건들로보아 그회사의전횡이란 이루다 말할수업습니다 이것이 직접으로는 우리조합원들에게 미치고 간접으로는 여러분 소비대중에게 품질의 불량으로 인해서 여간영향이 미치는것이 아닙니다 하여간 우리조합원들이 그회사술을 갓다가 내쓰다가는 몃날못가서 문들을 닷게되고말것인즉 결국죽고말바엔 하로라도 일족 죽는것이 낫다고 생각하고 위선 그회사술을 절대로갓다가 팔지안키로 결의한것입니다 그것이 잘실행되겟느냐고요? 물론조합원들이 각자각해가지고하는일이니 실시되고말고요!』

組合의結束鞏固

廿四日에正式으로要求提示

西部側은積極的態度

별항=회사측의 보이콧트의첫밤을마지한 이십사일밤 시내각조합원들은 각각의생활권 문제이니만큼 크다란관심을 보이면서 판매성적을 예의주시하고잇다 그리고 조합측에서는 이십사일 긔보한요구조건을 정식으로 조선주 판매회사에 보내여 그회답을 독촉한바잇섯다 이리하야 사외의정세가 일층긴장하고 그주세의귀결여하가 대단주목되고잇는그날서부음식점조합원들 약오십여명이 아현정(阿峴町)에 모이여서 이에대한 대책을강구한바 잇섯는데 그석상에서 각기조합원이 공동출자하야 경성주, 외래주를 막론하고 소주(燒酒)는 일체팔지말고 일본주(日本酒)를 원산지에서 직접가저다가 조합원사이에 배급하는것이 조타는 급진적의론까지 속출하야 좌석은 대단불주하엿다는 사실도잇다고 한다 이와가튼 형세가운데서조합이 이기나 주판(酒販)이 이기나 하는 승패의 포인트는 쳔에회한 매일밤에서 흔들리고 잇다

刑事로假裝하고 白晝行人을襲擊

畢竟警察에逮捕

【安東縣】거주양복점가판을 세우고 고객으로부터 선금과수선하여달라는 양복을 전당하여소비하며 거주형사로 행세하고현금가지고 가는청년을 경찰서로 가자고끌고가다가 사람업는곳에서 현금을 강탈하려고하다가교통순사에게 체포된사실=지난십구일 오후두시오분경 안동현취보가(安東縣聚寶街) 면포상옥 하여 대겨루곳에 체포하여 경찰청에서 취조한바 그는 원적을평남룡강군 금곡면(平南龍岡郡金谷面)에 두고 신의주 운정정(新義州雲井町)에서 청산(靑山)양복점 간판을걸고 부내로송정(松町)모외 여러사람에게서 양복을하여 준다고 선금도밧아쓰고. 수선하여달라는 양복등을전당잡혀(約三百圓)쓰고 피신하여잇든중 피해자로부터동고소를

皮麻子油로殺妻

妾어든뒤變心한男便의犯行

【陝川】경남합천군 용주면 회리(陝川郡龍洲面會里)에사는 윤재봉(尹在鳳)(四〇)은 오동장사(桐商)를한다는바 지난사월에충청북도 충주읍 칠금리에가서 리원술(李元述)의 누이리산월(李山月)이라는 원히(元姬)(二〇)를 첩으로 어더가지고 사월 이십칠일에 전기 본처지로 다리고 와서 본처 리숙이녀(李淑伊女)(三〇)와 한집에서 살어 오든중 집안은 한시도 편안한때가 업시 싸홈으로 세월을 보내든중 지난십일에도 낫부터 싸홈을하엿다는대 십일일에 목을매여 자살하여버리엇다고 당지 경찰관주재소에 계출하엿스나 여러가지 의심점이 잇서서 본서에서 보고가잇자 합천경찰서 사법계 마장, 정(鄭)두형사는 의사문질수씨를대동하고 현장에급행하야 검시한바 타살의혐의가농후하야 그이튼날 역시 문의사의 집도로해부를하엿든바 여러가지증거가 나타난동시에 지독하게도 귀에다 아주까리기름(皮麻子油)을 끄려서 붓는것이 나타나다하야 이래엄중한 취조를 밧는중인데 십일밤 십일시경에 홍당목대기로 두팔을 결박하고 수건으로입을 트러막고 허리를 타고안자서 석기둥경에 기름을 끄려서 귀에부어 죽여가지고 방아깐에 목을매여 자살한것가티 꾸며든것이라하며 첩의공모여하는 아직알수업다 한다.

馬山府內에 流行感冒熾烈

【馬山】괴롭화 식수관계로 부민의원망과 감기가 자곡하여오든 마산지방에는 최근돌림고개도 전염병이번지는 급부가 들려오든 의사의원은 마산시내에는 감긔가유행하여 현재에는 이백여명의 환자수를 돌파하고잇다는데 이제 그감긔의 성질을뜻건대 국악성으로서 한번걸리면 중세로 지안라가 절국폐염으로 변하기되는데 아직다행히 사망한자는 업스나 유아들은 위험상태에 빠져잇슴으로 각관계당국에서도 예방책에 고심중이며 일반도 극히 주의를 요가잇다한다

滿洲서온돈 廿四萬餘圓

지난 시월한달동안에 만주서 조선으로 드러온돈이 최신만원을보면 전조선우편국에서 취급한것을보면 지난시월한달동안에, 만주로보내온우편위체(郵便爲替)의진출금액(振出金額)은 사십삼만칠십이원이고 만주서 조선으로진출한금액은 륙십칠만사천칠백이십원이엿다 이것을 서로제하면 결국 이십사만사천륙백사십오원이 조선으로 떼드려온세음이다

民衆時報廢刊

【大阪】관서지방에서 조선로 순간으로 발행하든 오직하나이신문 민중시보(民衆時報)는 현편집겸발행인 리신행(李信行)씨와 동사원 한치선(韓致善)씨가 지난구월에 종로서에 검속되엿다 유치된후 아직것 석방못되엿스므로 이개월동안이나 계속발행치 못하게되야 자연폐간케 되엿다는바 동지는 고 김문준(金文準)씨외 수씨의 발긔로 엣해자갈님이 백난을 무릅쓰고경영해나려오든것이라한다

當局警告吾不關 慾心쟁이地主들

平年作以上의小作料를强徵

—小作側의怨聲漲天—

【錦州】중첩한 각종의재해로인하여 곡식이겨감되는반면에 벼도출고 중량도전번에비하여 줄고잇슴에도 불고하고 횡포한지주들은 무리하게 근량(斤量)중수를 강요하야 억울한소작인들은 경영수업는가삼을태우고 원성이충천하여 추수호상륜중을이루엇다

지난구월이십일일부 전남도지주간담회(地主懇談會)에서 결의된사항 「재지농민의참상을참작하야 두량제(斗量制)의실제중량을 표준으로징수할가」「소작료운반거리가이리이상되는시에는 실비를지급할가」「지주대부에대하여금비대농량(金肥代農糧)리자(利子)변이율을 월일분(月一分)으로 회수할가」등지를롯하여 각지구에게 지시하엿스나 경시와지시도 무시하고 정조검사제(正租檢査制)를 빙자하여가며 전번에 일제히착수 오근중수한돈지주도 매석이십삼사두 가량되는벼 일제히관근과 도어면지는 애기까지강수하여가더 긴부게 마지막할조수의 폭압하여 채무정리와 농량예상의 수자도 어데이지시라지고 소작료가부족할가 공포에싸이엿든 세농민들은 이중삼중으로 고통만늣기며 채무만느러 갈뿐이라 닥처오는 엄동설한의 부모처자의호구문제가 중대시되는동시에 률인정한지주에게 비난이자자하며 이런폐는 금후의영향이중대할터이므로 일반의주목은 비상히집중되고잇다 한다

朴小植을거러서 山떼미가튼告訴狀

이번에는李洙倬이詐欺嫌疑

【釋里】긔보=리수탁과 실모인 박소식이 유산회수문제로 인하야 피고측으로부터 십만여원을편취하엿다는 혐의로 지난십일에 대구로부터 박소식만을 구인하여다가 류치하고 엄중한취조를 진행하며 따라서 리수탁의 체포에 로력중이라함은 긔보한바어니와 그후 박소식의 취조함에따라 여러가지 혐의색의 회제가 연출되여 취조하는 경관으로 하야금 머리를 아프게하고잇다는바 리수탁이가 감옥에서나온 이후 오날까지 피고측으로부터 고소를 취하하기로 약속하고 돈만을 편취하고는 가인(假印)을 날인해서 편취한 수효가 부지기수에 달하야 최고액이 삼만원이요 그다음 원홍은 천원 또는 기백원 이러케 된것이 총액이 십만여원이라는바 방금 박소식이가 리리경찰서에 류치된것을 알게된 피해자측에서는 서로 아푸다투어가며 제기한 고소장이 산더미처럼 싸여서 처분에곤란하다고하며 사건의 당사인 리수탁을 체포하기에 로력하는중 이라고 한다

雜記帳千三百卷

外套지어입을돈내던진 壽松公普學童에게 通義町金君의美擧

이십사일 오후시내 통의정(通義町) 구십일번지의 삼호에거주하고 현재시내 경성고등악학원(京城高等樂學院)에 재학중인리정열(李定悅)(二〇)은 지난번 대회재를만난 수송공립보통학교(壽松公普)의 어린학생들에게전하여달라고 잡긔장 일천삼백권을보사에 그탁하여왓다 이제그의 순진하고 아름다운 이야기를 들으면 일전그곳 어린동무들이 졸연히 이러나찬변으로말미암아 교과서 잡긔장등을모조리 불속에태워 버리고차드찬 겨울하날을 처다보면서 엇절줄을 모르고잇다는 눈물겨운 긔사를 본지상에서 보고동정심이끌어올라. 드듸여 수일전시겨울양복을 지여입으라고 보내준돈을 전긔와가티 잡긔장으로 바꾸어서 보내온것이라한다

貨物車에서出火 棉花數千斤燒失

廿二日새벽、鳥致院驛에서

이십이일 오전열한시 경부선 부강(芙江)역을떠난 일천구백십칠호 화물렬차가 조치원(鳥致院)역에 드러와 머물고잇는동안 이십삼일 오전네시쯤되여, 그화물차 한가운데 련결햇든 솜을 만재한 화차에서 불이일어나서 삽시간에 화차를전부태워버리고 가튼것이 손해는 일천이백원 가량에 지나지못하나 한참동안은 크게 소동을일이켯섯다한다

交通事故兩件

▲이십사일 오후세시삼십분경에 종로일정목사십구번지 압헤서 부천군오정면고강리(富川郡吾丁面古康里)에 거주하는 전영구(田榮九)(二七)가구루마를 끌고 남대문통방면으로부터 안국정방면으로 향하야가든중에 청진정백번지 조선권번기생 리용순(李容順)(二〇)이가 공평정방면에서 회신상회아프로 나려오든길에 마조치어 리용순이는 바른편발에약 열흘동안 치료를 요할부상을입엇다한다

▲동일오후 다섯시 삼십분경 시내고시정(古市町)사십삼번지의 십호 고원운송점(高原運送店)압길에서 청부업자간조(間組)운전수장영길(張英吉)(二四)이가운전하고가든트럭이 전차일백오십육호와 나란히가든중 아래서 오든자전거를 피하랴다가 잘못되어 전차에부듸첫는데 전차만일백오십원가량의 손해를입엇다한다

十年懲役을言渡

甥姪女죽인外叔母 廿一日、新義州法院에서

【新義州】평북 자성군자하면(慈城郡慈下面)김경숙(金慶淑)(二〇)에대한 살인사건에도는 지난이십일일 오전열시 신의주지방법원에서 금자(金子)재판장외심의로개정하야 검사의구형과 가티 징역십년언도를 나리엇는데 사건의내용을 들어보면 다음과갓다

피고는 소화칠년 가튼동리강동원(姜鳳元)과 동거하야오든중 무식한남편과 동거하기가 실어저 피고는 자긔아버지에게 다른데로 시집가기를하겟다고 애원하야 량해를구한후 가튼동리사는 김준괴(金俊基)라는 사람과동거하기를 약속하고 금년오월부터 집을떠나 김준괴와 동거하든중 본부측의 고발로 다시 동거하게되엿든데 경찰에까지 압게된 원인은 본부의 누이동생인 강명자(姜明子)의 계획이라고 원망하야오든중 지난 팔월십일일 오전열한시 강명자의 장녀 칠성녀(七星女)가 『옹물』가에 서잇는것을 보고 원한을 풀기위하야 칠성녀를 『옹물』에 빠치어 죽인것이라한다

猥褻誘拐犯에 二年半懲役言渡

우연히가리 자동차에란 녀자를 결혼한다고 유인하야 정조를롱락한다음 그의시게까지 절취한 부외독도면독도리(纛島面纛島里) 칠백사십구번지 심은산(沈銀山)(三〇)에 관한 외설유괴(猥褻誘拐)등 피고사건 공판은 이십사일 오전열한시 이십분부터 경성지방법원형사부 제사호법정에서 산하(山下)재판장주심 김(金)검사관여미레 열렷는데 재판장은 검사의구형대로 이년반의 체형을언도하엿다

人夫一名卽死

【昌道】김화군창도(金化郡昌道)조선질소주식회사창도광산(朝鮮窒素株式會社昌道鑛山)은 개광이래 비교적인명의 사상이업서오던바, 근일에와서는 안부두명의 참사사건이 발생하엿다 지난십팔일에 동광산청부업자 등택조(藤澤組)인부한명이 광석운반차에치여 참사한사건이 발생한지 일주일이 지나지아니한 지난이십일오전 십시경에 유창본갱(楡昌本坑)내에서 작업중 십오편가량이나되는 돌이 락반(落磐)되여 인부한명이 즉사하엿다는데 그인부는 동면조이보라하며 참사자는 김화군원동면동원리(金化郡遠東面東遠里)에 원적을둔 엄봉록(嚴奉祿)(三二)이라한다

道商軍健鬪끄테 養正에게惜敗

普專、善隣、ス倶各勝

×第十回籠球聯盟戰第16日×

朝鮮中央基督教靑年會主催의第十回全京城籠球聯盟戰 第十六日은 二十四日午後六時三十七分부터 鍾路靑年會館內코-트에서 開始한바 이날의各部戰績은 다음과가티 善隣이 普成을 養正이道商을 各各破하엿스며 靑年部에서는 普專이 靑友를 스파르타團이 南大門自動車學校를 모다이겻다 그리고 今二十五日에는 各一戰한 徽文對培材戰이잇서 興味를 이끌고잇다

善隣32 (1418/1812) 30 普成

【第一次】中學第二部戰、普成對善隣商業戰은 同日午後六時三十七分부터 崔海龍、李惠濟兩氏審判下에 開始한바 三十二對三十으로 善隣이快勝하엿다

反	得	【普成】		【善隣】	得	反
0	11	黃河雲	F	林伯基	14	0
1	4	劉在烈	F	朴元根	6	0
0	8	吳台集	C	李術衛	5	3
			C	韓相俊	0	0
2	4	李彌衍	G	金鴻植	5	2
0	2	李德昌	G	朴允鍾	2	1
3	30				32	6

養正33 (2419/1712) 29 道商

【第二次】中學部第一部戰…京畿道商對養正高普戰은 同日午後七時三十五分부터 孫福俊、宋基學兩氏審判下에 열린바 結局三十三對二十九로 養正勝捷하엿다

反	得	【道商】		【養正】	得	反
0	9	李相勳	F	白南震	9	1
0	6	孫光善	F	金根培	8	0
0	0	柳基弘	F			
3	2	柳永一	C	申宗淳	14	2
2	6	韓哲洙	G	元裕喆	1	2
1	6	韓龍雲	G	張璽壽	1	2
6	29				33	7

普專53 (2924/912) 21 靑友

【第三次】靑年部戰…普專對靑友戰은 同日午後八時四十分부터 田盛鎭、張權兩氏審判아래 開戰한바 結局五十三對二十一로 普專軍이 大勝하엿다

ス倶40 (1822/1710) 27 南自

【第四次】스파르타籠球團對南大門自動車學校戰은 同日午後九時四十七分부터 張權、林東洙兩氏審判下에 開始된바 結局四十對二十七로 ス倶軍이快勝하엿다

第16日 現在

【中學部一部】

順位		試	勝	敗	比率
1	中東	5	5	0	1.000
2	培材	5	4	1	0.800
2	養正	5	4	1	0.800
3	徽文	4	3	1	0.750
4	儆新	6	3	3	0.500
5	普學	5	1	4	0.250
5	道商	5	1	4	0.250
6	一高	7	0	7	0.000

【中學部二部】

順位		試	勝	敗	比率
1	昭實	5	5	0	1.000
2	善隣	6	4	2	0.666
3	普成	5	3	2	0.600
4	中央	4	2	2	0.500
5	二高	4	2	2	0.500
6	京工	5	1	4	0.200
7	公民	5	0	5	0.000

(漢商…棄權)

【靑年部】

順位		試	勝	敗	比率
1	延專	5	5	0	1.000
1	普專	5	5	0	1.000
2	ス倶	6	4	2	0.666
3	靑友	5	2	3	0.400
4	리	4	1	3	0.250
5	高商	5	1	4	0.200
6	南自	6	0	6	0.000

全日本氷上大會 明年度

第八回全日本氷上(스피-드)選手權大會는 一月二十二、三、四의三日間 長野縣諏訪湖에서 擧行하기로되엿는데 結氷이如意치못하면 그곳諏之海에서 行할豫定이라한다. 그리고 朝鮮對滿洲對抗氷上大會는 一月三十一日에 鴨綠江銀盤에서開催하기로되엿다

今日의運動

▲籠球=第十回全京城籠球聯盟戰十七日戰徽文對培材(午後七時二十分)京工對中央(午後八時十分)靑友對라이거籠球團(午後九時)鍾路靑年會館內코-트

法律智識의民衆化

法律을몰나서 悲劇을이르키는防止法?

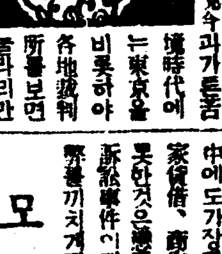

生存 競爭이 甚하면 甚할사록 世上이야속해지며 各種의 訴訟事件이 激增하는 時代에는 東京을 비롯하야 各地裁判所를 보면 놀라리만큼 訴訟事件이 激增하고잇다. 法律을몰라서 悲歎에빠지는사람이 적지 안타. 其中에도 가장만흔것이 金錢貸借、家賃貸借、商取引等으로因한紛爭이요 조치못한것은離婚事件이다. 些少한일이 訴訟事件이되여 裁判所에까지 繫累를끼치게되면 하나에서 열까지 法律에 밝지안흐면안될 世上이다

모도 그때를當해서야 法律智識이 업섯슴을 後悔하여도 이미 늦은것이니 平素에 法律을 알어두어야 한다.

最近東京麴町區九段二ノ二大誠社에서는 이法律을몰나 이런悲劇을 防止코저 法律을알어安全하게 世上에 活動할수잇게끔 法律書를特別히 大評判이다.

實 共一冊만잇스면 訴訟은 不成 大法도 不要.

法律智識의 民法、商法、刑法、訴訟法、土地家屋의 賣買、貸借 等에서 裁判所에 갈 때까지 누구나 알수잇게 實로 民衆法律書이다 戶籍謄本과 遺産相續의 手續까지 洋裝한 五百頁의 大冊으로 定價三圓五十錢을 今回 限하야 一圓五十錢에 特價中 이오니 希望者는 東京麴町區九段二ノ二大誠社로 申込하면 代金引換으로 送本한다

小學校卒業한學力을가지고 演說하나로 容易히代議士로!

公開된演說의秘決

◇野人으로人情大臣이엿든 元遞信大臣小泉又次郎氏는 神奈川縣의 貽生으로 小學校만을 卒業한 인 氏이엿스나 赤坂山王臺에서 『蕾選斷行』을 絶叫한 猛然한 獅子吼를듯고본이가잇다면 氏가如何히偉大한演說家이엿든가를肯定할것이다

現在 日本代議士中에 自己의姓도잘쓰지못하는사람이잇는듯하다 實로辯舌만은人類의가진特權이며武器이다 現今과가 튼社會에서도 壇上에서 거치러시 이약이를못하고 말문이막히여 여간損을보는사람이만흔지

모르겟다 成功者를보라 事業家이다 그리고演說式辭이면은 무엇이나 알수잇스니 演說と式辭라고한冊이 日本雄辯研究會編著 東京市麴町區九段二ノ二大誠社에서 發賣되엿다.

本書一冊만잇스면 어떤選擧에던지 演說이나 式辭를쉬웁게發表할수잇는 現代에잇서서 가장好評인 新道의寶라하야 全國的으로 實議를 바더申込이 殺到하고잇다 壇上에 오르기前、暫時本書를 읽어보면 어떠한初心者라도 하고저하는말이 주저치안코 술술나오며 喜愛하게會衆의 感心하는바가되는 標準活用式의 巧妙한 組織法으로되여잇다 宴會 集會 式辭 人事 報告 答辭 開會 祝賀送迎弔祭等數百項에 達하는것으로 五分間演說法까지 親切叮嚀하고平易하게說明한 實로理想的인것으로 希望者는 目下特價一圓에頒布하고잇스니 上記大誠社로申込하면即時着本拂로 送冊한다

書信熟達이第一

立身出世의捷徑은 日本手紙學會에서

劃時代的近業

日常生活에잇서서 假令交際나商取引이나 戀愛나 便紙를能書못하는만큼不便한것은업다 生覺하고잇는것이充分히 發表치못하게되며感情的으로 害가잇서戀愛에 失敗를하든지 商取引에 失敗를하든지하야義理를잃케되면、便紙를能筆能書하는것은一生의 德이라고하는것을 알려고하는世上이다

그래서 日本手紙學會에서는日本第一로完備한手紙寶典을 編纂하야到處마다大歡迎을밧고、꽉이一冊을家庭에備置하여두지안코면안될必要品으로各方面에 推選을밧고잇다

便紙를쓸때이것은 便利하다고한다

하는冊으로內容은 四六判 約クロース製箱入으로五百頁 目次는六部에分해 心得해야할 便紙常識 應用本位便紙文體 心得해야할便紙組織法標準便紙用語 標準便紙書式應用自在便紙文例等으로附錄에는 毛筆とペン字의三體字綴辭典에 日用語를 網羅한 實로理想的이요 便利하며 紙數는 五百頁이나되며 定價三圓을 今回限하야 金一圓으로 特價中、發賣元은 東京麴町區九段二ノ二大誠社임으로 能筆能書家가되고자活躍하고저하는분은 即時葉書로申込하면代金은 着本拂로直時送本한다

代書人不要

누구나이것만은 알어두라

印章이나生命이나하야 印章하나적음으로 非常한損失을보는일이잇다 도조고만한願書도自己가쓰지못하고代書人에게 三十錢、五十錢씩 빼앗기지안으면 안될時代이며願書나屆書를 自己가쓰지못하면不便이만타 이不便을除去할目的으로今般中央法學會에서는東京市麴町區九段二ノ二大誠社에서日常自收願屆書法을發行하얏다

이것이야 一式의願屆書式을 蒐集한것으로貸借、賣買、讓渡、寄留、民事裁判、出版、納稅家族等에 民事刑事訴訟法、人事訴訟手續此外他一式의 請書願書申請申立契約書類의書式을 大集錄한本書一冊으로 代書人이必要업게됨으로이런寶書式이라도 모두잇는 大評書本書는 四六版總クロース金文字入箱入特製本으로 目下特價로特價九十錢으로 頒布하는中希望者는上記東京市麴町區九段二ノ二大誠社로 葉書로 申込하면代金은着本拂로送本한다

十八歲의少女가 男子를쥐고놀아

痛快한男女護身의秘術應用

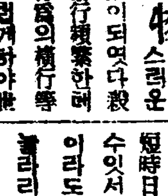

每日新聞三面을 賑하는 인스런 事物에 驚愕스러운 世上이 되엿다 暴漢強敵人暴行頻繁한때 도行路의横行等 人을 驚然케한다

이러한 時代에는 男子나女子나 護身方法을알어두지안으면안된다. 最近前記大誠社에서 發賣하야大好評을밧고잇는 『大敵防衛護身術奧傳』 이라한冊은 新生이其秘法과 護身術의 問題 秘訣을 本書로써 秘授한다.

法을修得하면 어떤婦女子라도短時日에 알수잇고 即時應用할수잇서 空手로如何한 暴漢强敵이라도 물리칠수잇서 그妙術은놀라리만큼 무도이術法을알어두면어떠한 危險이라도 大膽해진다고하는

時節에 男子나女子나 특이秘術을 修得하야 萬一의境遇에 準備하여둘 必要가잇다 前記東京市麴町區九段二ノ二大誠社에서 九十錢으로目下大特賣中이니 葉書로申込하면着本拂로即送한다.

性性性의 問題를!

라하을識認케을

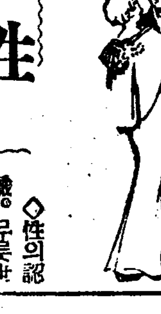

◇性의認識、무릇世上에서 만큼 切實한 問題는 다시 업슬것이다 數多한 犯罪나 不幸의 失敗를 스스로 求하는者가 잇스니 모도가性的無智者에게만흔 現象이다.

◇男女서로性智識에 關한 如何한部門도 詳細히 알어두지안으면 意外의 봇그러운 일도잇다 今般 『性典』이라하야、靑年男女에잇서 반드시 알어야할것으로 未開의新天地를想像케할만한妙味深刻한冊이 醫學博士 羽太先生의 손으로 執筆되엿다 男女의性에關한 全部圖解說明의『性典』特價金一圓으로 東京市麴町區九段二ノ二大誠社에서 發賣中、葉書로申込하면代金은着本拂로直時送本함

申鼎言野談大會 盛況裡에 終幕

[開城] 개성고려청년회(高麗靑年會)주최와 본보개성지국후원하에 개최된 신정언(申鼎言)씨야담대회는 예정과가티 지난이십일밤 일곱시부터 동회관강당에서 개최되엿는데 정각전부터 대만원의 성황을 이루어 성대히개막되엿는바 원체 그대가컷든 이야담의 밤은 신정언씨의 풍자미섞긴 이야기속에로 다도취되엿다가 동아십시경에 갈채로써 원만무사히 폐회하엿다한다

市內細窮民을爲하야 年末에同情週間

今年은名戶에同情袋까지配付

各樣各色으로活動

금년도 그럭저럭 저물어간다 세상에는 돈버리가 잘된다고떠들며 혹은 남는돈을 처치할데가 업서서 은행에맛기느냐 주권(株券)을 사느냐하야 야단들이다 그러나 하로에세끼의 밥은커녕 조반석죽으로도 끼니를 이어갈수업서서 약한안해와 어린자녀들을 붓들고 어찌할줄을 몰르고 헤매고잇는 세민(細民)과 궁민(窮民)도 무척만타 이미 보도한바와가티 경성부내에서만 보드라도 빈곤 질병 기타의사유로 말미암아 공사(公私)의 구조를 밧는사람과 독신으로서 자활할수업는사람 또는독신이아닐지라도 부조자가 업시는 자활의길을 어들수업는 사람및 질병기타의 사유로말미암아 자활하기 곤난한 사람이 사백팔십일호에 팔백팔십인이나되며 겨우 자활하여가기는 하나 별안간에 사고가 생기게되는때는 갑작히 자활하기 곤난한경우에 이르게될사람과 가족의인수와 직업상태등에따라 다르겟지마는 월수입삼십원내외의 정도이하 사람으로 가게(家計)에 여유가 업는 사람이 오천구백삼십호에 이만륙천 일백륙십칠명이나되야 전호합계 륙천삼백구십일호에 이만칠천사십칠인이나 되는데 경성부방면위원련합회(方面委員聯合會)와 경성교화단체련합회(敎化團體聯合會)에서는 매년의례에따라 금년년말에도 그들세궁민에게 옷한벌쌀되식이라도 모아서 논하주기위하야 오는십이월십일부터 십이월이십오일까지 십오일동안에 동정주간(同情週間)을 실시하기로 되엇다한다

그방법은

1、동정금품너흘 조고마한주머니를지집마다 배부하야 방면위원및정총대(町總代)가 모으기로하고

2、각가정으로부터 정미기타식료품과 불용가구(家具)의불용의기증을 청하고

3、부민관에서 「동정의밤」이라는 명목으로 활동사진을 공개하야 그순익금을 기증하기로되엿다

그리고 동정금품은 경성부사회과와 경성부각출장소와 각방면사무소와 부내 각경찰서에서 밧기로되엿다 이와가티 모흔물품은 한번식 소독하야 논하줄터이며 분배는 십이월이십일까지사이에 각방면사무소와 경성부각출장소에서 하기로되엿다한다

鷺梁津方面도 一切로非買決行

配給所의組合經營도拒絶코

酒販對抗波紋擴大

[永登浦] 소위 조선주의 통제라는 명목하에 설립된 판매회사는 그생산자인 양조업자의채산으로 보든지 소매업자의 립장으로보든지 또는 일반소비대중의 견지로보아서 공연한 수고와 손해를 볼뿐으로 아무리익이 업다고하야 세무당국에서 그창립안을 계획할때부터 반대파가 단연만헛스나 결국 허가권을가진 당국의성원으로 파란곡절을 거듭하다가 그탄생을 보게되여 지난십월일부터 경성세무서(京城稅務署)관내의 경성을중심으로한 각양조업자들의결합단체인 경성조선주판매주식회사(京城朝鮮酒販賣株式會社)가창립되여 사실상 조선주의 통제가단행된바 이로인하야 자연주가(酒價)의 폭등을 보게되여일반소비대중이 례에업는 비싼술을마시게되고 따라서 소매업자인가음식점에서는 술갑시 폭등됨에따라 자연히 채산이 맛지안케되고 양조업자로서도 제조석수의 제한으로 말미아마 아무리 명성이놉흔술이라도 이제한된석수를 초과하야 만들수업스매 자연히 경비가 만흘것은 사실임으로 결국 통제 실시로 인하야 술값의 자연등귀는 창립된 판매회사의 중역이하 사무원 배급소주임 기타 배달부 종사원등의 인건비와 경비에 충당되며 그나마 술값의 고등으로 종전보다 소비수량이 감소되매 따러 자연 양조업자와 소매업자의 채산이 맛지아니므로 경성음식점조합련합회(京城飮食店組合聯合會)에서는 그대책을 강구코저 이십삼일 공회당에서 림시총회를 열고 그대책을 강구케되엿는데 특히 시내 로량진(鷺梁津)에잇는 음식점조합에서는 당국이 종용하는 대세적정책인만큼 구태여 반대하려는 의사는 아니나 사실상 소매업자의 채산이 맛지안는일인만큼 매월오백여원이란 막대한 경비를드려 로량진방면에 배급소를두는것보다 그배급사무를 음식점조합에 일임하고 회사에서는 감독원만 나와잇게한후 조합에서 배급취급의 상당한 할인을 수입으로하야 영업상의채산을 다소보충케하여달라는 교섭이 루차잇섯스나 도모지 들어주지안는다하야 로량진방면의 음식점 삼사십호에서는 일치단결하고 조곰도 동회사의 배급하는술을 사지안키로 동맹하고 지난십칠일부터 실시하야 그대신으로 소주(燒酎)와 정종(正宗)을 팔고 잇슴으로 종전에 매일 약주두섬반내지석섬 탁주닷섬내지여섯섬의소비가잇든것이 지금에는 한방울도 처분되지안흠으로 주임사무원 배달등 십여명의 배급소종업원들은 그야말로파리만날리는판이며 그형세가 자못강경하야 전도가매우주목된다고한다

本報仁川後援 衛生大講演會

[仁川] 매년겨울철을당하야 항과한가지 이에관한 위생사가 나날이증가하고잇스나 이에대한 주의가아직것 일반적으로보급되지못하야 불의지변을 당하게하고잇는것을 항상 유감으로 생각하고잇든 인천부인병원에서는 금번 리용설(李容卨)박사를 초빙하야 결핵의신치(結核의新治)라는 연제로 이십칠일오후칠시부터 본보인천지국후원하에 내리례배당에서 위생강연회를 개최키로 하엿다는데 당야는 특별히 일반에 공개하는뜻으로 입장무료로한다는바 일반은 다수래청하야주기를 바란다한다

第一回 普專對延專柔道戰

時日 十一月二十八日(土)午後二時

場所 鍾路中央基督教青年會館

主催 延專、普專柔道部 後援 朝鮮日報社

(入場無料)

仁川體育會主催 中朝鮮蹴球大會

京城고무軍이優勝

[仁川] 인천체육회주최와 본보인천지국후원의 중부조선축구대회는 예정과가티 이십이、삼량일간 인천공설운동장에서 거행한바 급작히 추워진 일긔를 무릅쓰고 모혀든 관중은 무려 천여명에 달하야 대성황리에 풍호상반의 대협전을 계속한중에 대회는종료하엿다 당일의전적은 다음과 갓다하며 당일우승의 영예관은 경성고무군에게 돌아갓다고한다

第一回戰

○永登浦四―一京仁通學生×

第二回戰

○京城고무六―一龍山鐵兒×

○京城一友一―○仁川松林×

○京城血族一―○江 華×

○永 登 浦七―一仁川豪華×

準決勝戰

○京城고무三―○京城一友×

○京城血族二―一永 登 浦×

決勝戰

○京城고무五―一京城血族×

年末의强盜犯防備로 市內各署서整理

前科者의閻魔簿

대경성을 중심으로하고 시내외에 금년가티 강도사건이 절종한것은 근래에드문 현상으로주목되며 아즉범인을 체포하지못하야 사건은거이 오리무중으로들어간듯한 사건만도 봉래정(蓬萊町)살인강도 사건을 위시하야 두건이나잇서 경찰을 싸이게하며 일반을공포에 싸이게하고 잇는지음 이십일에는 또다시루상정(樓上町)에서강도사건이 발생한 것은 긔보한바와갓다 이와가티 빈빈한 강도사건의 뒤를이어 그러지안어도 범죄발생긔인 년말에갓가운 요사히경긔도 경찰부에서는 형사과(刑事課)가중심이되여 백방으로그대책을 강구중이며 시내각서에명령하야 형사요시찰인(刑事要視察人)과 전과자(前科者)의명부를 철저히조사 정리케하고잇다 이것은 범죄의 대부분이전과자들의 소위임이 범죄통계상(犯罪統計上)명백한 사실로판명되는동시에 이들의행동 더욱그의이동성(移動性)을 일일히 신속정확하게 조사함으로써 그들의 일상행동을 늘감시하야 범죄발생을 적극적으로 예방하랴는목적에서나온것으로 그효과는 지금부터 대단주목되는바이며 경찰당국에서도 만흔긔대를 가지고잇다고한다

「中保」新校舍 昨日定礎式擧行

山水조흔漢江건너黑石里에

明年秋期에는竣工

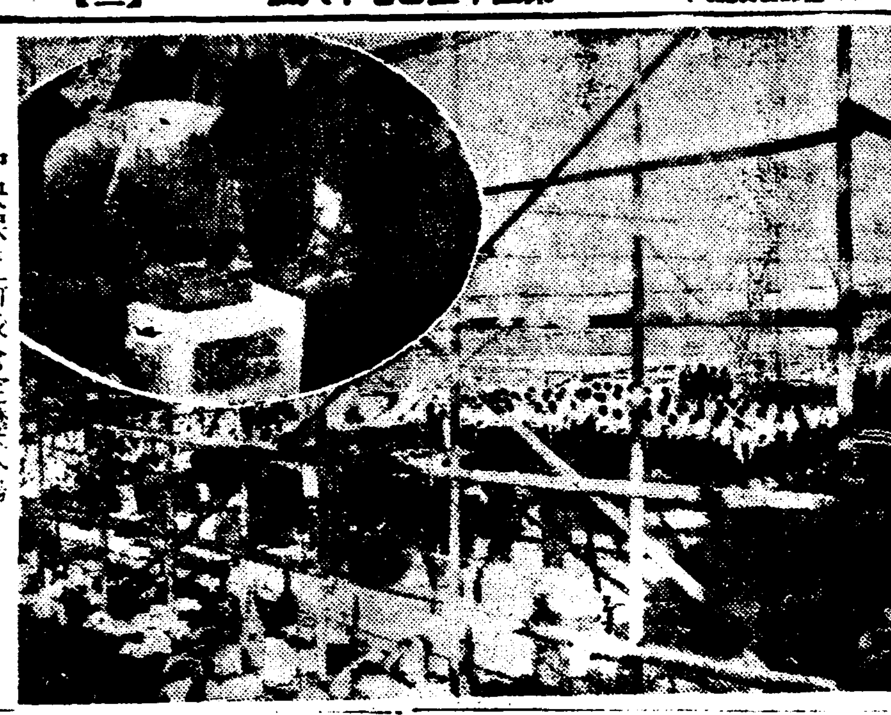

中央保育新校舍定礎式場

한강건너 산자수명한 흑석리 명수대(黑石里明水臺)에 일만이천평의 긔지를 택정한 시내중앙보육학교(中央保育學校)신축교사의 정초식(定礎式)은 이십사일오후에 지명인사들의 림석하에 거행되엿다 오후세시반 전교학생들의 교가합창으로 식을열고 금번동교의 성공의탑을 싸어올린 교장임영신(任永信)씨의 식사가잇슨후 래빈으로 본사주필서춘(徐椿)씨 근화학교장(槿花學校長)김미리사(金美理士)씨 려운형(呂運亨)씨 목하영(木下榮)씨 등동교졸업생대표 리영보(李永甫)씨 등의 축사가 잇슨후 식을맛치엇다 학교는 공비기타실의 긔념할 학교건축긔록등을 너은 양철함을 초석에너어 정초를 끗내엇다 학교는 공비기타십만원을 드린철근와삼층제로 총건평은오백평이나 되는건물인데 교실열여섯개에 대강당이 따로잇고 또음악연습실등을가춘 호화한것이다 긔지가 아프로 한강을바라보고뒤로산을등지어 경치도 대단히조와 일대에위관이될뿐더러 희망잇는 우리교육게에 새로운 자랑이될것이다 그리고 락성식은 명년여름으로 이학긔부터 쓰게되리라한다

榮譽의朝鮮代表選拔 아마츄어拳鬪大會

李奎煥、朴龍辰君等四十勇士參戰

廿七八兩日 本社大講堂

전조선아마츄어권투련맹주최와 본사후원의 제삼회전조선아마츄어권투선수권대회는 오는이십칠일과팔일양일간 오후일곱시부터 본사대강당특설링에서 거행할터인데 이날의 출전선수는 멀리지방으로부터 목포(木浦)、원산(元山)、함흥(咸興)、인천(仁川)등지에서 십여용사가 참전케되엿다 그리고 중앙에서는 지난여름 [illegible]에서 열린 세계올림픽대회에 출전하엿든 리규환(李奎煥)군을 비롯하야 오래동안 경성의링에서 자최를감추엇든 권호 박룡진(朴龍辰)군등 삼십여명이 출전하기로 되여 만도팬의인끼는 벌서부터 놉하저잇다 과연 조선대표의 영예를 질머지고 오는 십이월중순 대판에서열리는 전일본아마츄어권투선수권대회에 출전할용사는 누구누구일것인가 출전할맹장들은 오직싸홈의날을 기다리고 잇슬뿐이다 (사진상은 리규환군、하는 박룡진군)

全仁川童話大會

廿八日內里禮拜堂서

[仁川] 직접간접으로 적지안흔 사회사업에 열중하고잇는 내리교회에서는 금번에도한소년소녀에대한 하로밤의위안과 동화의보급을 목적으로 오는이십팔일오후 륙시부터 내리유년주일학교(內里幼年主日學校)주최와본보인천지국후원하에 내리례배당에서 제일회전인천동화대회를개최하게되엿다는데 당야에는 장내정리상 입장권을 발행키로되엿다는데 당야연출동화는 다음과갓다한다

「貧女의運命」 牛角里幼年主日學校 金東曄

「대추형님」 仁武學院 李周哲

「이것도방귀代身」 永化學校 盧善君

「名探偵」 東明學院 禹奉俊

「행운잇는少年」 芳亭里主日學校 宋浩仲

「自動車」 內里主日學校 林英奎

合同町會役員 十六名이總辭職

◇一部役員과意見相衝으로

서로 련접하야 서부경성(西部京城)에 자리잡고잇는 합정(合井)、서교(西橋)、망원(望遠)삼정한 합동정회(合同町會)총대 김상돈(金相敦)씨이하 부총대(副總代)상담역(相談役) 회계역(會計役)평의원(評議員)등 십륙명은 지난달하순에 정회사무를 진행할수 업다는것을 리유로 경성부 룡산출장소(京城府龍山出張所)에전긔십륙명연서로 사직원을 제출한후동출장소의 성의잇는 조정을 고대하고 잇섯다 그런데 금일까지하등 이에대한 회답이업슴으로 근간본청(本廳)책임자를 방문하고 이문제의 해결을 요청할터이라고 하는데 그들이 사직치안흐면 안되게 까지 된리유는 다음과갓다고한다

첫재 평의원중두명이 주민의 일부와 결탁하야 의원회에서결의한 예산에대하야 이의(異議)를고집하야 회무진행상 지장이만흔것과 둘재는 합정정(合井町)제이구주민의 매다수가 전구장모씨의 세력에억압되여정회의 통달을 용인치안흘뿐더러 점점개별행동을 취하고 잇는사실이라는데 동정회의 현간부측 의견은 이것이 일개정에 관하는부분적문제라고만 간과할수 업는것이라고하야 전긔와가티 최후적이동첩을발하게된것이라고한다

仁川 衛生大講演會

▲時日 十一月二十七日午後七時

▲場所 內里禮拜堂

▲演士 李容卨博士

◇主題 "結核의新治"

◇主催 仁川婦人病院

◇後援 朝鮮日報仁川支局

世界的權威症名藥

韓氏膏藥

到處藥房販賣

사서씨요

한씨고약이라고차즈시요

東小門外 羊 朝鮮ザーネン種羊專門 明本牧場

流行歌 感傷의가을을읊은 新人의名調!

哀傷의가을

沙漠의旅人

李圭南

레코-드番號 四九四三八

眼鏡의仕入은當店에

眼鏡 萬年筆 輸入卸 (K) 金剛商會

仁川府京町一六七番地 振替京城一四六七〇番

更少年

五行公司 安東縣四番通九ノ二 振替京城一二〇八一

性障害

尿病과性病에 早期自療의効果

當選謝禮

羅津府議員 姜東明

羅津府議員 申銀奉

羅津府議員 申學澈

羅津府議員 金琪宅

羅津府議員 辛鍾昇

羅津府議員 朴小出

羅津府議員 金泰咸

有權者各位

今般羅津府議員選擧에際하야 本人等이當選의榮을得하엿슴은 오로지有權者及有志諸氏의熱烈한聲援의힘이엿스므로 敢히紙上으로謝禮하나이다

各種作業服 製造卸問屋

コール天ズボン

青年團服

乗馬ズボン

半短袴

(カタログ呈)

横田實商店 大阪市東區 電話東四六四九番 振替大阪一〇五六五八

●學校의成績

ノーシン

呼吸器·結核症

呼吸器病은 恒常身體虛弱의 間隙을타서 侵犯하는것으로 可恐할 肺結核의 初期徵候는 貧血·羸瘦·盜汗·微熱·食慾不振·咳嗽·喀血等입니다。以外에 肋膜炎을 倂發하는일도잇습니다。

實로 이 早期結核期야말로 健康을 恢復할수잇는 黎明期임으로 이 時期를 일치말고 徹底治療에 全力치안으면 後患을 免치못하게됩니다。

이 가장 有効한 藥餌療法으로 네오톤을 服用하면 結核에對한 治療的効果及抵抗을 亢進시키는 作用과 食慾을 增進하고 胃腸의 醱酵를 防止하며 咳嗽를 鎭靜하고 祛痰하는 効力이 有하며 中樞神經을 刺戟하야 生活機能을 向上식히며 細胞新陳代謝를 促進식히는 効能에 依하야 結核을 全治케합니다。

本劑의 効果는 醫師에게 問議하시면 알아실것입니다。

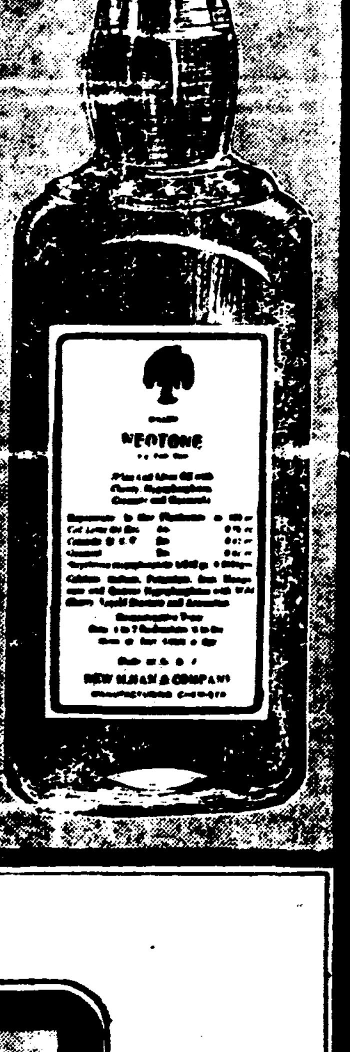

直輸入發賣元 네오톤 株式會社 柳韓洋行 京城·大連·上海

NEOTONE 네오톤

マツミ香油 ポマード

림질藥은 ネオヂリン

輕便洋服收納器

一個宛ダンボール入折疊式 長三尺八寸

輕便洋服收納器 (服掛三個付) 一個代金二圓九十錢

折疊法 長一尺 巾三寸 深一寸

杜掛洋服收納器 (服掛一個付) 一個代金一圓八十錢

伊藤利商店 名古屋市中區若松町 振替名古屋一〇二一七番 電話中三九六九番

産業

發育不安全한 魚貝類販賣取締

漁業保護取締規則違反者續出

水産課서 各道에 通牒

總督府水産課에서는 今年七月 朝鮮漁業保護取締規則을 改正하야 鯨、鰛、鰊、鰈、鯖、明太魚、모시조개、蛤、전복、牡蠣等二十種에對하야 發育不完全한 水産物의 漁獲을 禁止하고 販賣도 못하고 養殖을 企圖하고 잇는바 最近에 至하야 모시조개 大蛤 牡蠣等의 發育 不完全한것을市場에서 發見하게 되엇슴으로 水産課에서는 그取締의 徹底를 各道知事에 嚴重 通牒 하기로 되엇다 그런데 違反者의 數는 意外로 擴大하고잇는模樣으로 最近에는 小賣商에 잇서서도 繼續 發見되는 狀態임으로 此等違反者에 對하야서는 嚴罰主義를取하야 一層그取締의 强化徹底를 期하기로 되엇다

朝鮮各航路繁忙

米移出만은不振!

朝鮮을中心으로한 海運界는新穀出廻期 北朝鮮의 特産鰮油脂 出廻期를 압두고 繁忙해지고一方對中貿易도 依然活況을 呈코잇서 朝鮮米移出이 例年에比하야 느저진 外에는 一般으로活況을 呈코잇는바 各航路狀況은 如左하다

一、西朝鮮表日本間

朝鮮米의 出廻는 例年보다遲延되어 新義州는 이미 終航이 되엇스며 鎭南浦 仁川 群山 木浦는 相當한 出廻가잇섯지만 比較的不振하엿다 群山은 每日四十車의 廻着이잇서 十日間에 約一萬六千噸의 移出이 잇섯다 日本內地로부터 復航은 雜貨의 移入이一時보다 減少하야 一息狀態를 示코잇다

二、西朝鮮、九州線

大豆의 荷動이 比較的 旺盛하고 復航도 肥料其他로 盛況이다

三、北朝鮮表日本間=北朝鮮伊勢灣京濱間은 豆粕魚粕等의移出 旺盛이나 阪神以西는 比較的 閑散하다

四、北朝鮮裏日本間

目下比較的閑散이나 十二月以降哈爾濱豆粕이 出廻됨으로今後相當히 繁忙할것이다

五、近海航路

繼續하야 雜貨、唐辛子、綿絲子、石炭、코-크스輸入이 旺盛하고 輸出도 苹果、黑鉛、海產物이 자못만허 每航滿載狀態이다

平南大同郡에서

養蠶을積極奬勵

平南道의 產繭增殖計劃에 基하야 大同郡에서도 農家經濟의 復活을 期하고저 農村振興部落에副業養蠶의 積極的奬勵를하야 一戶一個年 十五貫의 收繭을 目標로 第一期計劃의 初年事業으로서 旣設指導部落九十九中 五十五部落에 一戶當二〇〇本을 植桑케하야 春蠶二枚、秋蠶一枚의 飼育을식히려고 去十一月부터 二十日까지 郡面學校職員 總動員으로 一齊히 督勵하야 明春解氷을기다려서 八萬九千七百四十

農會配合肥料取締의圈外

朝鮮農會의 肥料配合事業은金肥의朝鮮內消費五割配給을 目標로 五個年計畫에 入하야 이미 三個年을 經過하야 實績을擧코잇는데 農會에서 配合하는 配合肥料에는 現在肥料取締의 例外로 取扱되고잇다 卽 現在一般民間이 配合肥料를 製造하는境遇에는 嚴重한 肥料取締를受하고 그保證成分을 明記치안는以上 販賣가 許諾되지안흠에不拘하고 農會의 配合은 全然히取締를 受치안허 保證成分업시販賣되고잇다 事實問題로서 農會의配合肥料는 一般市販을行치안코 農會員에게 配給하는것임으로 肥料取締圈外에둔것이라한다

蘇聯의經濟發展

第二次五個年計畫現狀

지금까지의實績如何

【特輯에서抄譯】

이러한 農業의 社會化 及機械化過程의 進捗은 農作物收穫高上에如何히나타낫슬가

▲農作物收穫高(單位百萬젠트넬)

	一九三二年	一九三三年	對前年比率	一九三四年	對前年比率	一九三五年	對前年比率	一九三五年對一九三七年計畫案比率
全穀類作物	六九八·七	八九八·〇	一二八·九	八九四·〇	九九·六	九〇一·〇	一〇一·九	八一·八
棉花	一二·七	一三·二	一〇三·九	一一·八	九〇·四	一七·〇	一四四·一	七三·六
亞麻	五·〇	五·五	一一〇·〇	五·五	一〇〇·〇	五·五	一〇〇·八	七六·六
甜菜	六五·六	八九·九	一三七·〇	一一三·六	一二六·四	一六二·一	一四二·七	七五·七

▲農作物一헥타-當收穫高(單位젠트넬)

	一九二八―一九三二年의最高收穫高	一九三三年	對前期比較	一九三四年	對前年比率	一九三五年	對前年比率	一九三五年對一九三七年計畫案比率
全穀類作物	八·五	八·八	一〇三·五	八·五	九六·六	八·九	一〇四·七	八八·〇
棉花	九·一	七·八	八五·七	六·二	七九·五	八·三	一三三·九	六五·〇
亞麻	二·六	二·五	九六·二	二·五	一〇〇·〇	二·六	一〇四·〇	六八·三
甜菜	一三六·〇	一一四·三	八四·〇	九八·〇	八五·七	一二九·四	一三二·〇	六九·二

穀類作物에잇서서는 收穫高及收穫率共히 非常히 好成績이나 工藝用作物에잇서서는 아직 所期의 目的을 達成하얏다고하기어렵다 그러나 一九三五年度에잇서 棉花 甜菜가 顯著히 良好한 成績을 示한것은 工藝用作物의 前途를 明朗케하는것이라고할것이다。

以上과 如히 農耕業에잇서서는 第二次五個年計畫의 進行은 大體 順調라할것인바 그러면 蘇聯에서 農業과 不可分的關係에 잇는 畜業의 成績은 如何。蘇聯의 家畜이武力的集團農化의 犧牲으로 一九二九年부터 三〇年에 亘하야 激減한것은 衆知의 事實이오 따라 第二次五個年計畫에잇서서 家畜의 增殖이 强調된것은 當然하다。

▲家畜頭數의推移(單位百萬頭)

	一九三二年	一九三四年	對一九三二年比率	一九三五年	對前年比率	一九三五年對一九三七年計畫案比率
馬	一九·六	一四·九	七六·〇%	一五·六	一〇四·七%	七一·六%
牛	四〇·七	三八·九	九五·六	四六·〇	一一八·四	七〇·三
羊、山羊	五二·一	四〇·八	七八·三	五〇·八	一二四·五	五二·九
豚	一一·六	一七·一	一四七·四	二二·五	一三一·七	五四·三

卽 牧畜業은 一九三三年에 至하야 비로소 全面的으로 好調를 示하얏스나 馬及 羊、山羊의 頭數에잇서서는 아직 一九三二年의 水準에 達치못한것으로보면 牧畜業의 全面的回復은 甚히 遲遲하다。參考로 一九一六年、一九二八年及 一九三五年의 家畜頭數를 對比하면 如左하다。

▲家畜頭數推移(單位百萬頭)

	一九一六年	一九二八年	一九三五年
馬	三五·一	三三·五	一五·六
牛	五八·九	六〇·五	四六·〇
羊、山羊	一一五·二	一四六·七	五〇·八
豚	二〇·三	二五·九	二二·五

結語

上述에依하야明白한바와가티 第二次五個年計畫은 全般的으로보면 大體豫定대로 進行을 示하고잇다고할것이다 이는 當然國民經濟의 發展으로 나타나고잇는데 國民經濟의 發展은 綜合的으로는 國民所得의 推移中에 나타나고잇다。

▲國民所得의推移(單位十億留)

	一九三二年	一九三三年	對前年比率	一九三四年	對前年比率	一九三五年	對前年比率
國民所得	四五·五	四八·五	一〇六·六%	五五·八	一一五·一%	六五·七	一一七·七%
그中 工業	三〇·六	三三·五	一〇九·三	三七·九	一一三·〇	四四·二	一一六·六
農業	八·四	九·二	一〇九·五	九·四	一〇二·二	一〇·五	一一一·七
建設	六·二	五·六	九〇·三	六·七	一一九·六	七·三	一〇九·〇
運輸	二·五	二·六	一〇四·〇	三·〇	一一五·四	三·八	一二六·七

卽 國民所得은 計畫案에依하면 一九三七年度에 一〇八〇億留로 增大될 豫定인바 一九三五年度에잇서 그六〇、八%까지를 實現할수 잇섯슴은 大體豫定대로 增大하고 잇슴을 示하는것이라할것이다 勿論 消費財生產部門의 不振이 第二次五個年計畫當初의 豫定대로 國民生活內容의 充實을 實行함을 妨害하리라고는 容易히 想像된다 第一次五個年計畫中生產財產部門의 確立을爲하야 만흔犧牲을 負擔한 國民生活이 第二次五個年計畫에잇서서도 豫定대로 充實될수업슴은 打擊이겟다 그러나 이것이 直時 蘇聯國民生活內容의 絕對的水準의 向上을 否定하는것은아니다 國民經濟內의 平均賃銀은 一九三二年의 一、四二七留에서 一九三五年에는 二、二七一·五留로 約五九%增加하얏는데 日用品小賣價格은 反對로 下落된것을보아도 國民生活內容의 充實의 一端을알수잇다。從하야 蘇聯國民의 生活內容은 相對的으로는 아즉 低水準에 잇스나 絕對的으로는 漸次 豊富化하는 中이오 相對的으로도 向上되는 傾向이다。

以上과가티 蘇聯國民經濟는第二次五個年計畫을 着着實現中이오 그 發展의 勢는 第一次五個年計畫當時의 그것보다 못하지만 他資本主義諸國에 比較하면 實로 顯著하다。그 一例로서의 各國一般生產指數를 示하면 如左하다。

▲一般生產指數推移(一九二〇年=一〇〇)

	一九三二年	一九三三年	一九三四年	一九三五年
獨逸	五三·三	六〇·七	七九·八	九三·〇
米國	五四·八	六四·七	七一·〇	七五·六
佛蘭西	六八·八	七三·九	六九·四	六七·四
伊太利	六六·九	七三·七	八〇·九	—
英國	八三·五	八八·二	九八·八	一〇五·〇
日本	九七·八	一一三·三	一二八·七	一四一·八
蘇聯	一八三·九	一九八·一	二三八·三	二八八·三

從하야 蘇聯經濟가 今後去益 世界經濟의 重要性을 加重하고 社會主義經濟와 資本主義經濟와의 明白한 對立을 露示할것은 何等疑問치안는다。

―(끗)―

漁業의王座

鰮漁業趨勢 (五)

昭和四年 그端을發한 世界的 經濟不況은 日本에 잇서서는昭和五年一月부터 金解禁政策이實施되는 同時에 金融의 梗塞을 招致하야 物價는 慘落되엇다。鰮魚價도 亦是 이에 隨伴되엇다。또 新義의 鰮油·南歐의 오리-브油 或은 中國의 大豆油等의 豐作과 爲替關係로부터의 價格低落等 原材料가 加하야 鰮油肥의 時價는 昭和五年 未曾有의 大暴落을 보게되엇다。그 慘落狀態는 如左하다。

年度	鰮油一樽價格	鰮粕百斤價格
昭和二年	四圓一五錢	九圓
昭和三年	三圓七五錢	八圓
昭和四年	二圓六〇錢	七圓五〇錢
昭和五年	一圓三五錢	四圓二〇錢

다시 昭和五年七月에는 鰮漁場一帶는 颱風의 襲來를 바더서 漁村은 全滅의 危機에 直面하는等 鰮漁業의 前途는 暗澹하엿슴으로 生產販賣統制의必要를 感하야 同年十二月에 드되어 總督府의 認可를 어더 咸北、咸南、江原、慶北、慶南의 五道에 各鰮油肥製造業 水產組合을 設立하게 되엇다。

一、生產制限 油肥製造業者는 災厄前에 이미 急激한 增加를 보게되엇슴으로 業態가 順調로 回復되는날에는 다시 同業者가 濫增하야 無制限으로 生產을 擴張하야 生產過剩에 因한 斯業의 衰退를 招來할것이 明瞭함으로 그防止策으로 生產制限을敢行하엿다。그리고 鰮漁業의 許可數量을 制限하야 肥料製造工場의 許可數量을 整理하는 外에 東海岸 各道의 鰮油肥生產數量을 油一〇〇萬樽 鰮粕 六〇萬噸을 標準하야 各道水產組合은 그配定된 數量을 다시 管內의 各工場에 配定하야 그以上을 生產하지안키로 하엿는데 事實에 잇서서는 그實行은 困難하엿다

二、販賣統制 油肥販賣의統制를 確實케하기 爲하야는 水產組合은 그組合員이 生產하는油肥의 全量을 組合의共同販賣에 附하야買受人의 選定은 總督府에一任하기로 되엇다 이에依하야 從來의中間商人介在의 餘地를 업시하고 漁民을 中間商人의 壓迫에서 開放하는 同時에 油肥價額의 恢復에 努力하엿다

三、資金의融通 以上方法으로 販賣統制가 行하는時는 從來問屋業者에게서 쓰든 仕込資金의 借入은不可能하게되엇슴으로 組合은 起債에 依하야 事業資金을 엇고 이로써 右問屋業者에 代하야 組合員에 資金의 融通을하야 經營上의 必需品의 共同購入을 實施하엿다

四、販賣組合 又는 販賣會社의 設置 及 金融統制의 犧牲이된 問屋業者의 救濟를目的하야 此等問屋業者로써 販賣組合 又는會社를 設하야 水產組合直營의 販賣機關으로써 一手로油肥의 販賣를 取扱식히기로 되엇다 販賣組合及 會社는 各問屋의 持込資金으로써 水產組合員에게 販賣의前渡金을 融通하고 또油肥代金中에서 一定率을 控除하야 從來의問屋貸金을 回收한다 그리고販賣手數料를 徵收하야 諸費에充當하기로되엇다 또 이販賣機關은 鰮油肥水產組合의 財政强化를 目的하야 昭和七年 그販賣業務를 水產組合에 맛기고 業務를 休止하엿다 다음 昭和六年五月 東海岸五道의 鰮油肥水產組合 販賣組合 同會社及 買受人(油는合同油肥株式會社 搾粕은 三菱商事株式會社)間에 販賣에關하야 五個年에亘한 基本契約을締結하고 各年度마다 實情에맛는 特別契約을 締結하야 販賣統制를 實施하여왓는데 이五個年間의 經過大要는 다음과갓다

一、昭和六年度에 잇서서는 鰮油는 이를合同油脂株式會社에 搾粕은 三菱商事株式會社에 各其一定價格으로販賣하기로하고 粕油共히 水產組合은 그組合員의 每年製造할 數量을 豫定하야 이를 各工場에 配當하기로 하엿는데 實績은 多量의超過製品을 生하야 그効果가 업섯다 昭和七年度는 鰮油는 合同油肥株式會社及朝鮮窒素肥料株式會社에對하야 價格算定의方法으로 이를 販賣하고 搾粕은三菱商事에 委託하야 販賣하기로되엇다 昭和八年度도 大體前年度와 同樣의 方法에 依하엿는데 九年度는朝鮮油脂株式會社가 設立되야 日本內地에서도 硬化油工場新設計畫에 잇서서 鰮油의 販賣配當이 成立되지아니함으로 競賣方法에依하야 不定額入札을 行하기로되엇다 昭和十年度에도 朝鮮當業者의 要望에依하야 定額入札法을 附加하기로된 以外에는大體 前年度와 同一하엿다

南原棉花凶作으로

共販數量減少難免

【南原】南原郡棉作은 全北의 唯一한 指導區로서 收量에잇서서도 勿論 第一位를 占하야 例年의 實收는 大槪 百八十萬斤으로 共販出廻量도 普通八、九十萬斤을 突破하야 農家에도 큰 도움이되엇는데 今年은 風水災의 影響을입어 棉作의 極凶으로 共販成績도 不好하다는바 共販豫想出廻高 六十萬斤豫想이던것이 單四十萬斤出廻도 念慮된다고 하는데 그證據로는 共販始作한지가 벌서 一個月이나되나 全部出廻가 不過 七萬斤에 不過하며 例年에 依하면 十一月頃이면 出廻最盛期인데 閑散한것으로보아서 大減少를 不免하게되리라한다

清津經濟界活況

鰮豊漁、製鐵所設置와 土地投機等으로繁忙

小山商船支店長談=清津은 鰮景氣와 例의 茂山製鐵所의 設置決定에依하야 非常히 活況을 呈하고 土地의 投機等은 羅津開港當時보다 更히 猛烈한것이 잇다 製鐵所는 大體 日鐵이鑛石만을 清津으로부터 八幡에積出하고저 하는意向인데 總督府의 希望에依하야 清津에도 製鐵所를 置하게된것이따 그러나 日鐵로서는 清津의 製鐵이생각든것보다 消極的으로될것갓고百萬噸出鑛이잇스면 그太半은 八幡에보내어 清津은 名目만으로 되리라고 생각한다 清津은 非常히 今後도 有望한데 清津은 이런데다가 外國船이 二隻이나 들어와서 荷役人夫는 鮮人夫로 모다가고 荷役難에 陷하야잇서 戰爭狀態와갓다

朝鮮알미工業

果然無望한가?

鑛山課調查의埋藏量

最近東京의 一部에서 朝鮮의 알미늄工業에對하야 原鑛石의缺乏과 品位低下를 力說하고 또 明礬石處理의 困難을 傳하고잇는데 이에對하야 鑛山課飯塚技師는 朝鮮에서는 이미 九個所에서 明礬石이 產出되어 모다 有望하고 그밧게도 三個所나發見되엇다 그리고 調查中의것도 數個所잇서 來春에는 調查報告가될것이다 이제부터 大大的으로하려는데 東京方面에서 그러한 말을하는것은 이상하다고 말하얏다

그런데 鑛山課에서 調查한朝鮮의 알미늄鑛山의 現況을보면 ▲慶南金海郡生林面二北面鑛床▲全南海南郡黃山鑛山▲同上黃山面鑛床▲同上門內面玉埋山鑛床▲同上珍島郡鳥島面加沙里鑛床▲同上務安郡長山面長山島鑛床(以上六個所 合計埋藏量約二千五百萬噸)▲慶南統營郡 光道面竹林里鑛床▲同上河清面七千島鑛床▲同上昌原郡月浦里及琴山里鑛床▲全南鐵岩郡橫川鑛山(以上合計埋藏量約二千萬噸)

以上은 이미 調查濟의 分이고 來春까지에 調查를 맛치는것은 아직 數個所가잇고 다시 探查中의것도잇슴으로 全量約六千萬噸은 充分하다고 豫想되고잇다

順天에殖銀支店

【順天】發展、飛躍의 途程에잇는 新興都市 順天에 殖產銀行支店을 新設한다는 새로운 消息이 二十一日 總督府로부터道理財課에 指達이잇섯다 그것은 在來 全南寶城郡筏橋面에잇는 殖銀支店을 順天으로 移轉하고 筏橋支店은 出張所로 되는貌樣인데 順天의 殖銀支店設置에對하야는 順天의 多年熱望인 同時에 그間 數次의 陳情도 잇섯든것으로 이번 新設을 보게된은 在來로 順天에 더블잡고잇든 湖南銀行支店과 아울러 順天經濟界에 活氣를 주리라고 豫測된다。

고무業者組合

組合法準據改造

京畿道고무組合協議

京畿道護謨業者組合은 現在 任意組合인바 이를 重要物產同業組合法에依한 組合으로 改組하려고 二十四日午前十時부터 京城商議에서 幹部會를 開하고 協議中이다 그런데 具體案作成後는 道及總督府에 陳情하야 改組를 實行하야 國外輸出品의 檢查를 施行할터이라한다

京畿道米穀統制組合

聯合會議諸規程附議

京畿道米穀統制組合聯合會에서는 二十四日午前十一時부터 京畿道會議室에서 各郡組合長 郡守會同으로 昭和十二年度豫算、經費分賦、收入方法、一時借入金諸規程等을 附議하엿다

江景魚市場創立準備

【江景】忠南江景에는 從來 魚市場이라는것이 잇섯스나 管理者의 不徹底로 볼만한 成績을 엇지못하고잇든바 今般 尹吉重 高橋外 數氏의發起로 株式會社江景魚業市場을 創立코저 準備中이라한다

日用商品市況

漢藥(京城廿四日現在)

開城人蔘(一斤) 松蔘은統制會社關係로 價格協定이되엇다

一等		二等	
三〇片	一〇、五〇	三〇片	九、五〇
四〇片	九、〇〇	四〇片	九、〇〇
六〇片	七、五〇	六〇片	七、〇〇

天麻	三、五〇	赤芍	品切
白朮	、七〇	蒼朮	、九〇
狗脊	、三〇	巴戟大	、四〇
遠志	、六〇	仙茅	、六五
玄蔘	、二〇	地楡	、三〇
丹蔘	、二五	萆薢	、四〇
白茯苓	、七〇	黃連	、六〇
胡黃連	、八〇	黃芩	、三〇
秦艽	、六〇	柴胡	、八〇
前胡	、二五	防風	、六〇
羌活	、四〇	獨活	、三〇
升麻	、六〇	苦蔘	、一〇
白鮮皮	、三〇	延胡	、三〇
貝母	、六五	龍膽	、三五
細辛	、三五	川芎(土)	、二五
白芷(唐)	、三〇	白芍藥	、六五
良薑	、二五	白豆蔻	一、八五
砂仁	、六〇	益智仁	、三五
肉豆久	、四五	破古紙	、一〇
鬱金	、三〇	莪朮	、二五
香附	、一〇	藿香	、四〇
澤蘭	、一〇	香薷	、三〇
荊芥	、一五	薄荷	、一五
紫蘇葉	、二〇	蘇子	、三五
茵蔯	、一五	益母草	、一〇
胡蘆巴	、三五	蒼耳子	、一五
麻黃	、一〇	木賊	、一二
甘草	一、〇〇	生地黃	、一〇
牛膝	、三五	白葵花	一、〇〇
決明子	、一〇	車前子	、一五
連翹	、三五	萹蓄	、一〇
大黃	、三〇	附子	一、六〇
大戟	、三〇	白附子	、三〇

南星	、二五	半夏	、三〇
生兎絲子	、二五	沙蔘	、三〇
白扁豆	、二五	五味子	、三五
使君子	一、四〇	瓜蔞仁	、五〇
天花粉	、三〇	葛根	、一〇
天門冬	、五〇	白何首烏	、四〇
通草	、二五	木通	、一五

錦山人蔘(一匣) 十圓以上

一等		二等	
四〇片	一二、三〇	五〇片	一一、二〇
五〇片	一一、〇〇	六〇片	一〇、〇〇

(以下單位斤)

桔梗	、二五	黃芪	、三〇
知母	、一〇	黃精	、一三
忍冬	、一一	金銀花	、三〇
		肉桂	
桂皮	、一八	桂枝	、一五
辛夷	、三五	沈香	[illegible]
丁香	、四〇	吳茱萸	[illegible]
		大腹皮	[illegible]
烏藥	、二五	沒藥	[illegible]
龍腦楠八	三、二〇		
黃栢	、九〇	厚朴	、一六
杜冲	、三五	巴豆	、三五
枳實	、三八		
梔子	、二〇	山茱萸(新)	[illegible]
金櫻子	、一六	郁李仁	[illegible]
五加皮	、二五	枸杞子	[illegible]
牧丹(土)	一、五〇	黑豆	[illegible]
白茯苓	去脈自一、五〇至二、〇〇以上		
上白伏神	自五〇錢以上至三圓以上		
琥珀屑	、九〇	猪苓	[illegible]
竹葉	、一六		
竹茹	、二二	白介子	[illegible]
乾薑(土)	、四〇	覆盆子	[illegible]
龍眼肉	、五五	蓮肉	[illegible]
神曲	、二二	麥芽	[illegible]
五倍子	、二五	鼈甲	[illegible]
鹿角膠	三、五〇		
朱砂	[illegible]	靈砂	[illegible]
石膏	、一〇	滑石	、一〇
硫黃	、一〇	白礬	、一〇

甘草	一束 [illegible]		
[illegible]	生一斤、六〇	法一斤、〇八	
[illegible]	皮一斤、五〇	[illegible]	
[illegible]	一斤、五〇	[illegible]	
[illegible]	三斤、八〇	上三斤、〇〇以上	
[illegible]	一錢 五〇	二錢 六〇	
[illegible]	一兩	[illegible]	
[illegible]	一分	一、〇〇	
[illegible]	上一斤、五〇	中一斤、二〇	

雙虹舞 【45】

方仁根 作 金奎澤 畫

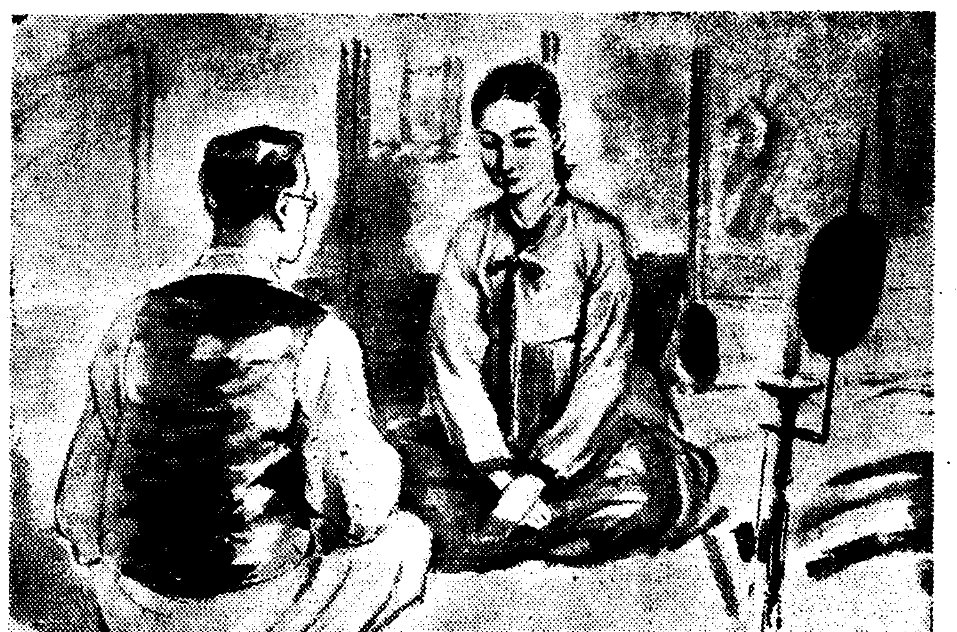

사랑의승리(七)

은영은 눈을 만즈며

『종일 눈을감고 잇자니 꿈속나라에 들어갈것가타요』하고 말하엿다。

『왜 그러케 눈을감고계세요』하고 광훈이 물으니

『예전에 어린신부가 사랑이란 것을보면 정신이업고 머리가아프고 부끄럽기도하니까 아주눈을 감긴다고 그래요』하고 대답하엿다。

『딴은 그러키도한데』

『정말 눈딱감고 잇스니까 갑갑하기는 해도 정신이가라안고 복잡하지안허 조와요』

불을 끈방에는 들창으로 휘영차게 밝은달비치 역시신방을 엿보는듯하엿다 은영과 광훈은 끄려워하며 웃는 아름다운자리가 환히보이는듯하엿다。

광훈은 어려서부터 고독하고 쓰라린 생활에 부대기다가 이러케 아름답고 사랑하는안해를 마지하엿다는것이 모든 외로움 모든 괴로움이 다풀리는것갓고 만족하엿다。광훈은 비로소 자기의 지난역사를 다 자세히말해주엇다。은영은 이야기를 다 듯고 감탄하엿다。더욱 남편이 불상하고 동정이가매 남편의인격과 그성공을 숭배하고 기뻐하엿다。

『참말 그고지원씨란는이가 아버지와 가튼 은인이에요 제게는 식아버지고』

『그럼요 나를 나흔 아버지와 꼭가티 생각됩니다』

오늘밤부터 세상에 제일 가까운 부부가 되엇다는것이 생각하면 인연이지마는 이상스럽고 감개가 무량하엿다。그들은 한몸 한마음이되여 이 길고긴세월(그들은 아프로 살날이몹시만흔것가티 생각되엇다)넓고 넓은 세상에서 서로 맛붓잡고 살아나아갈것을 생각하니 몹시도정다웟다。

『당신은 기뻐기만 하겟지만나는 기뿌고도 슬프오』하고 광훈은 말하니

『왜 당신은 슬퍼요』하고 은영은 무럿다。

그들은 벌서 선생님하고 은명씨하든것을 업시하고 당신이라고하는 가장 정답고 가까운 대명사를 쓰게되엿다。당신이라고 처음부르는 그말한마듸가얼마나 그들을 친숙하게 무흥하게 하는지 몰랏다。

『나는 부모친척도 업서 너무 외로우니까하는말요』

『부모친척이 잇스면 뭘해요제가 잇는데』하고 은영은 부끄러운듯 광훈의 가슴에 머리를 박엇다。광훈은 은영의 머리를 쓰다듬으며 귀여운듯

『그럼 당신은 내 안해도 되고 내누이도 되고 모두 여러가지를 겸해야하오 내 딸도되고……』하고 롱담을 석것다。

은영은

『아이 망측해라』하고 더 광훈의 가슴에 머리를 드밀엇다。

광훈은 어두운중에도 은영의 부

『그리고 당신두이공생 끔찍이도 여간 불상한게아니에요』

『그럼요 생각하면 눈물이 납니다』

『서로사랑하지는 아니햇서요』

『물론 사랑햇지만 순전히 남매의 사랑이지요』

『그럼 내게는 시뉘가 되네』

『그러치요 그러나 어듸잇는지 알수가 잇서야지――이담에 혹 맛나면 기생이 되엇다고 팔세는 마시요 내 뉘동생이니까』

『그럼요 한번맛나봣스면 조켓서요』

『사노라면 만나볼때도 잇겟지만 지금것 소식이 업스니어떠케되엇는지 알수업지요 죽엇는지 살엇는지 시집을갓는지 지금것 기생노릇을 하는지 혹은 아버지를 차저 상해로 갓는지 알길이업지요』

『참말 당신은 험하길을 밟어왓서요 꼭가시밧길이에요』하고 은영은 말하니 광훈은『그러쿠말구요 그러나 아프로나꼿길이 되엇스면 하는데 그것은 꼭 당신에게 달렷소이다』하고 말하엿다。

『네 제가 당신의길에 꼿이되지요』

그들은 속살속살 재미잇게이야기하엿다。첫날밤의 의미기픈 이야기들이엇다。엿들는 부인네들도 가버리고엿듯보든 달도 넘어가고 오직고요한 그들의밤이엇다。

樺太廳官營▲海狗腎▲을販賣함

陽氣업서 恨歎하시는분이여!

貴下를爲하야 補精腎氣强壯에

神奇神秘한 天惠的靈効를가진

果然!무엇이냐?

海狗腎은 補精腎氣强壯에神秘的靈効가잇다함은이미古來로 共認하는바어니와 元來此藥品이稀貴하며 其히 難得之物인故로偽物이 多하야 判斷하기 極難함으로 一般世間에는 各種의不正한類似品을 眞品이라고 詐稱販賣하는者有하옵니다 故로弊社는 오래동안此에對한 硏究와調查를 徹底이한結果

眞品海狗腎은膃肭臍임을證함

東醫寶鑑(湯液篇一及本草綱目卷五十一下獸部)에 膃肭臍는 卽海狗腎이라하야잇슴니다

大抵이-眞品海狗膃肭獸는 精氣가普通動物보다 數百倍나 强壯하야 牡獸一頭가 牝獸百餘頭를 引率交尾하는者로 其體質이 甚히 絕强한者임니다 主로北洋寒帶地方인 日本領土「樺太島」露國領土「코만도-루島」米國領土「프리비로-프島」等地에서 繁殖하고잇슴니다

國際的으로繁殖을保護함

此動物이 人類保健上不可缺할高貴의動物이라從來는各國이競爭的으로 捕獲하야왓으나 明治四十四年十二月米國華盛頓에서日、英、米、露의四個國이 協議會를열고 所謂海狗保護條約의 締結이成立되자 그當時로同十五年間은 一功捕獲을 禁止하얏슴니다

至今은樺太廳에서官營으로若干捕獲함

捕獲禁止期間이 經過한今日이라도 一般民間은 絕對不許하고 直接樺太廳에서 官營으로 一定한時期에 捕獲하야 同廳水產物檢查所에서 嚴正한檢查를한後 膏과錠과肝과 肉은藥用으로 販賣하든바 特히腎은大部分中國方面으로 輸出하고잇슴니다

弊社에서拂下指定販賣함

此海狗腎은 이미世界的高貴品으로 認定되자 目下樺太廳에서官營으로 捕獲하는 그것도 決코 無限度가아니요國際的繁殖保護條約에基하야 其數量과期間이 制限되고잇음으로 現今生產數는 極히小量에 不過합니다 故로各國商人들은 此의拂下指定을 受得하려고 相當한競爭을하야왓음은 不言可知할바이요 從來는 擧皆가外地商人의게 取扱되고잇엇음을 今般弊社에서 大體히巨大한納金을敢行하고 이에拂下指定을 特約하야얏슴니다 右와如히 弊社에서 販賣하는海狗腎은 一般類似品과는 特異한 樺太廳官營採取品으로서 個個이樺太廳이란 極印이嚴封되고 同廳水產物檢查所에서 檢查證明한 眞品이오니 平素에求服을 願하시는 諸位는 勿失此期하시고 一次試服하시면 此果然眞品海狗腎임을 自認하실것이외다

此海狗腎은何必補精腎氣壯陽에만아니라 腰痛、肺氣、消化不良、不眠症、神經衰弱等에 特効가잇슴니다

價格 特大 一具 二十五圓也 上大 一具 二十二圓也 並大 一具 十八圓也 (絕對割引업시)

注文 地方에는代金引換에도應함

朝鮮釜山府本町 發賣元 合資會社 大洋貿易社 電話 二二一九番 振替釜山七九二二番